(大正十一年七月二十四日第三種郵便物認可)(關東局郵便局特別扱新聞紙類)

滿洲報

(本報價目)每月一圓四角六個月八圓八角全年十五圓 報費先惠郵票不收(外國除中國日本概加郵費)
(廣告刊資)一行十二字起碼一日每行一圓 特別地位加倍長期另議 以上俱以現大洋為本位但朝鮮臺灣日本內地即以日本金幣為本位
大連市常盤町二十九番地 發行所 滿洲報社
發行人 王平山 編輯人 金念曾 印刷人 金華章
THE MAN CHOU PAO 29-31 Tokiwacho Dairen, Manchoukuo.
昭和九年四月十七日

南昌會議決定三原則
華北一切委黃郛
蔣汪對通車通郵遵黃意見
在不傷不承認範圍內解決

據確聞南昌會議結果決擴大以黃郛氏為首腦之北平政務整理委員會之權限許其自由裁決華北一切問題

一、關於華北某問題將一切解決權一任於黃郛氏
一、許以為繁榮北平和平之交涉權限
一、改善華北財政經濟許於中國有利益之一切外國投資

以上各原則已為決定於華北之中日問題全離中央獨立華北實質的成為獨立政權(十六日上海電)

據黃郛氏致天津中國側某方面電稱在南昌會議結果蔣介石汪精衛兩巨頭已容納黃郛之建言對通郵通車問題在不傷不承認滿洲國原則範圍內決定解決(十六日天津電)

國民政府對華北問題
作強硬而樂觀的發表
并派代表赴廣東請其諒解
黃郛決赴滬會見有吉公使

出席南昌會議之汪精衛氏於十四日午後歸南京即招待關係要人協議華北問題解決案對西南派之反對**為求諒解決向廣東派遣代表**國民政府當局關於華北問題有如左發表
問題頗為重大日本側要求之通車通郵問題若加要求解決不特成為承認滿洲國之前提而直接交涉尤屬自繩自縛必致失國際的同情故對日本要求斷行拒絕日本之侵略華北雖非為不能惟考慮國際關係與自國之國內關係不至易於實行
乃述強硬而樂觀的意見至有吉公使於十五日抵南京會見汪精衛黃郛該公使聲明今次入京為辭行歸國云(十六日上海電)

黃郛關於華北對日方針因本人意見在南昌會議時殆獲得蔣汪諒解爰決定十七日赴滬與近將回國之駐華日本有吉公使作重要會見據觀此項會見關於解決華北諸般政治問題及流入日本資本精舉中日提携之實等邊表示希望且開誠佈公交換意見是以頗堪重視云(十六日上海電)

黃過南京 未登岸
即逕赴上海 但辭意可消

行政院駐平政務整理委員會委員長黃郛氏因感於辦事困難及身心疲勞表示消極經蔣汪兩氏懇切慰留後辭意可望打銷惟因返里掃墓故仍須返浙一行黃氏於十四日由滬乘輪東下十五日午前十一時抵京未登岸亦未通知各方遂於午後一時乘原輪赴滬計程十六日午後可抵滬聞黃抵滬後擬稍作勾留即返浙省掃墓云(十六日南京電)

五月內均可得解決
通車通郵問題
中日間或將另訂新協定
滿鐵北鐵組交通委員會

華北當局相傳關於解決華北中日問題黃郛原案大體已得中央政府支持故期待在最近之將來即可解決惟茲所為問題者即西南派以立法院為中心之一派及其他反對者或持不即不離態度者等之如何而已伍揣觀通車通郵問題必能首先速決且關於通車問題滿鐵與北票鐵路當局間已組成一交通委員會將使之成為運轉國際列車之形式至於通郵問題因中國形式上仍不承認滿洲國故將使用一種特殊郵票凡此等々問題五月內均可解決聞中日間關於此等問題或將另訂新協定豫料黃郛在華北之權限將因之發形擴大

燕大抗日會 開緊急會議
通車通郵問題 電達中央反對

茲據北平燕大抗日會關於通車通郵問題十二日召開緊急會議之結果決議絕對反對通車通郵已將反對決議文電達中央各要人同時派代表赴各大學中學勸說參加此項反對運動云

云(十六日北平電)

方振武又欲 在華北活動
已派人赴津 設立辦事處

據華北方面情報失脚後之方振武盤踞香港希圖伺機再舉最近西南派與中央接近中央西南合作之空氣愈趨濃厚所以徒為待機亦非得策今後當以與自已活路有關係之華北為地盤乃為最上方策為其準備工作先派秘書孟昭習赴天津設立辦事處計畫進出華北(十六日德承電)

玉田編餘隊警 殷汝耕點名
即開始遣散

殷汝耕十四日下午二時在玉田召集保安隊編餘隊警點名十五日開始遣散外傳編餘隊警退留戰區不去及保安隊受唐山工潮影響有不穩之說多係謠傳(十六日北平電)

將校渡華及馬蘭峪設機場
均屬子虛烏有
惡宣傳由華方波及歐美報
日外省發表應取適當處置

華北方面最近盛作日本在暗中調查種種軍事等之偽宣傳中國報界固不待言即上海英字新聞及其他歐美報界皆有同樣之揭載對日本均具有疑念是以日外務省早已着手調查該宣傳情形刻已判明完全為虛構茲將華北方面宣傳內容列下

一、日本將校一百名與參謀本部派遣之北平公使館附武官協議後更赴察哈爾山西河北陝西方面
一、在河北省馬蘭峪修築飛行場並使約十架飛機駐屯
一、倘中國對與滿洲國間之郵政鐵道拒絕○○要求時決將發生重大事件

關此日外務當局十四日作當局談話如左
由參謀本部派遣多數將校渡華並往察哈爾及其他方面者絕為烏有北平方面所以注目日本人渡華者乃為每年初春之恒例尤其駐在熱河之關東軍時行交替想必因交替兵曾往北平參觀以致作此惡宣傳又謂在馬蘭峪設置飛行場問題更為全然無根之謠傳或因目下於南昌會議掌握華北政權之主角黃郛氏始終與南京政府協議乃故意作華北日本脅威等宣傳為期各人各派要人於自已立場有利而利用此宣傳亦未可知無論如何如斯之捏造排日的惡宣傳日本政府誠有考究勸適當處置之必要云(國通十六日東京電)

鄭熙兩特使
十六日抵廣島

在宮島宿泊一宵之滿洲國鄭熙兩特使與隨員一行於十六日午前十時由旅館出發赴嚴島神社參拜後在奧山散步遊覽該地一帶春光復由機橋巡航至內海之島之間最後抵繪之島蒞臨該地縣市商工會議所協同主催之歡迎會畢同日午後二時三十分鐘時即乘汽船赴廣島訪問駐廣島師團長及縣知事市長並商工會議所以及文理科大學校等表示答謝廣島市民等歡迎厚意熙副使一行與鄭特使分離預定於同日午後五時三十五分鐘時宮島出發於同夜乘關釜連絡船一路向朝鮮京城前進計滯留日本亘二十日之日期已終了對于日本朝野之歡迎待抱非常感激感謝衷心云(國通十六日廣島電)

盧于謁傅作義
兩部編六團
劉月亭駐臨河

盧豐年于世銘於十四日謁傅作義門炳岳日內赴包于盧兩部編竣共計六團劉月亭部暫駐臨河(十六日歸化電)

江省軍警協力
殲滅各地匪賊近況

自三月一日實施帝政以來滿洲國基益為鞏固至於軍事行政財政等亦漸確立還今王道政治之惠光普照國內群黎均得安居樂業惟黑龍江省內時有小匪團跳梁黑龍江警備司令部業由三月上旬與各地方警察隊及自衛團合力徹底殲滅匪賊茲將此等開列如下

一、齊齊哈爾地區
四日發現匪首不明之匪團約廿名出沒於林甸縣下當經警察隊擊潰全滅

一、安達地區
匪首占武福山好之合夥匪團約廿名探知蟠居於安達縣昇平鎮東南方八里之地點後經混成第一旅第十三團第二連討伐繼而又將於肇東縣下匪首全球廿名擊退更將標榜抗日反滿之黑槍會匪徐司令討伐逮捕徐以下十七名徹底肅清

一、呼蘭地區
四日九占合財之合夥匪團約五百名橫行於鐵驪縣下經鐵驪自衛團與江省軍協力將其擊潰尚有南洋好匪朝元匪双英匪平東洋匪東山匪桃園匪等約二百名經江省軍騎兵第八團與自衛團擊退遁走山中

一、泰東地區
六日匪首不明約四百五十之匪團擾亂肇東一帶經江省軍步兵第五團第十三營所擊破七日匪首忠良約二百五十名天加討伐於大賚縣下橫行之大好匪登山匪常山好匪等約八十名九日經江省軍騎兵第十四團及警察隊猛力掃蕩潰散於肇州縣下之北海江東合夥匪約二百占中原跨海之合夥匪三省五省之合夥匪三十尚有金錢豹北山山西伍之合夥匪約五十名為江省軍步兵第五團及警察隊自衛團等徹底殲滅

一、拜泉地區
匪首鳳好約四十之匪團潛入海倫縣下四日經海倫自衛團擊潰

一、湯原地區
東邊匪南洋匪之合夥匪數十出沒鳳山縣四日經警察隊攻擊與一大打擊東興縣內之混江龍匪南洋匪之合夥匪廿名六日經自衛團攻擊逃走九占合財平東洋之合夥匪四十通河縣下之匪首海龍約五百之匪團經江省軍騎兵第五團擊潰

一、黑河地區
於呼瑪縣下蠢動之同山匪約四十由江省軍步兵第八團第三連擊退於鷗浦出沒之訪賢匪約五十經騎兵第九團第一連擊退受有大損害遁走
此乃均由江省軍警察隊與自衛團等奮往直前到處兜剿始將彼等醜類完全肅清現今江省內極為平靖各戶之滿洲國旗飄颺於春風中良民等齊在王道治下各樂其業

李宗仁否認
撤廢兩機關
到港訪胡漢民

香港訊、粵政務會十日例會通過廣行節約案、李宗仁十日下午乘車抵港、否認有撤銷西南兩機關消息、蕭松琴赴暹邏、係因父病
又訊、李宗仁十日晚由省到港、十一日晨訪胡略談、據云此行無何重要任務、十二日或十三日即返粵

今日本報三大張

宋秦到察東各地巡視

宋哲元日前偕秦德純赴察東十四日抵商都十五日轉寶昌沽源巡視週內可返張垣(十六日北平電)

蒙自治會通告成立期
並請何應欽屆時蒞場指導

內蒙自治政務委員會已定於廿三日在百靈廟成立已通知駐平各盟旗辦事處查照並電請何應欽屆時蒞臨指導何因尚未就職且軍務煩忙恐不克前往(十六日北平電)

戴楊同抵蘭州
於歡迎會各述西行感想
定於十五日飛青海視察

戴傳賢楊虎城等抵蘭州後倍受人民熱烈歡迎十三日晨舉行盛大歡迎會由朱紹良主席戴楊均有講演報告西行之感想午後參觀蘭市各機關並遊五泉山定十五日飛青海視察(十六日蘭州電)

赤區婦女編軍
劉膺古報告匪主力已潰

西路軍第二縱隊司令劉膺古由萍鄉電省署稱赤匪經我軍迭次痛剿後主力盡潰茲據匪區逃出難民言赤匪近因武力消滅難以撐持現將匪區少壯婦女一律強迫編入隊伍作戰老弱者則編為補充兵無一倖免故匪區男女民衆多不堪其荼毒云(十六日長沙電)

站長兼愛護村長可稱得人

瀋海路前甸子站長兼愛護村長張明珂自蒞任以來對於本站紀律嚴明規劃詳盡待我紳商民戶尤屬有利轉輸迅速搬運便捷無一時之忽懈無頃刻之放棄似此站長實不可多得也兼之現任本路愛護村長時招集沿路居民開愛護鐵路會議妥為指導詳加開解以致路為利國便民之利器斷不容破壞並親率該站傭逐日巡視以致本站自事變以還未遭破壞未受驚擾亦該站長勤於其業敏於所為之力也並有副站長王仲耀精明強幹作事敏捷堪稱輔佐張站長有為有守又得副站長可托可靠若此有功份子不惟本路可慶得人即我居民亦被德澤奈無由致謝爰刋報端以彰有功而照激勸

瀋海路前甸子站 紳商等 費香九 周玉忱 羅錫三 劉樹忱 同啓

本報發刊 崇德彰善錄徵稿啓事

敬啓者竊惟吾滿俗尚質樸嚮為世所稱道在此古風未泯之邦三千萬官民士庶之中或施仁發政為宦海之循良或處世立身有頌聲於鄉里堪許為德行美備之君子者自均大有其人今日政治既在王道主義之下德行一端又居孔門四科之首其應使芳輝永播幽光發揚者固矣而樂善好施扶危濟困本已飢已溺之襟懷活盈萬盈千之生命熱血高風亦同屬不可湮沒即如建國初期萑苻未靖民衆遭逢離亂慘狀筆難盡述 各地慈善家及時奮起踴躍輸將努力救恤其功績之昭著與以德行見重之英賢兩相並美實各具不朽之價值揆情度理均有特書之必要 本報鑒此因決定刋載崇德彰善錄專為立德諸彥及慈善大家徵求事蹟逐次錄登報端將來並須編記成書用期竹帛垂名傳諸後世永為德育之金鑑焉所望各界人士不吝贊助舉其所知尅日寄稿不勝企幸之至茲並訂徵稿簡約如左

簡約

一、本錄所載限於德政昭彰之循良德行美備之賢士扶危濟困之慈善家其事蹟確可光耀簡冊值得特書者
二、各界人士均可就其所知之具有前項資格者紀述事實寄稿推薦以備採登
三、推薦人於寄稿同時須並寄被推薦者之照片一張俾資製版刋載
四、來稿必須文義通順字跡清楚
五、推薦人現在之通信地址及眞實姓名於寄稿時亦須通知本報以昭鄭重並便於必要時之詢問 查但並不揭載
六、寄來之原稿及照片無論登載與否恕不發還
七、寄稿信面請書『大連市常盤町廿九番地滿洲報社崇德彰善錄編纂係』收啓或向本報各地分社寄稿亦可

注意 倘為襄成此舉而助以製版費者請繳於分社或代派處時須索取臨時領收證而後於五日以內未收到本社之正式領收證時須速通知本報經理部

聲明汽船出售啓事

啓者今有六拾馬力雙缸柴油機捕魚汽船壹隻網船器具零件俱全現停泊在旅順口擬廉價出售有欲購者請向左開地址接洽便妥恐未週知特此聲明
具聲明人文合興謹啓 旅順西町壹番地電話六一八番

鳴謝永寧保險公司賠欵迅速

敝堂等於二月十九日上午八時因久華堂失愼殃及敝堂等致將建築物燒盡幸事前在永寧公司保有火險肇事後經該公司經理周雲階君驗看明確所有房屋損失如數賠償足徵該公司信用昭著賠欵迅速亦周經理辦事敏捷所致久聞永寧保險公司信用卓著辦理完善對於賠欵特別迅速手續捷簡用人得當實非虛語今該公司所賠之欵係由中國銀行電進來瀋現敝堂等每家已領到現大洋一千零五拾元正八家共計現大洋八千四百元正不折不扣茲領欵之餘特登報端以鳴謝悃

奉天西市場 彩雲堂 王海青 金寶堂 韓寶貴 金蘭堂 劉永慶 鴻福堂 齊孝儒 鑫利堂 李永明 宴樂堂 劉瑞林 蓮桂堂 于蓮樵 德春堂 藍春富

緊要聲明

敝人陳蘊山陳善徵在山城鎮街合資開設慶合成雜貨糧業生意各有股分五厘曾於前民國二十年歇業債權債務均未結清茲經中保人說允將股分盡行一兌與執事人張蔭棠接受負責辦理自兌之後對於號內號外一切事務概歸接方完全負責與鄙人等毫無干涉恐未週知特此登報聲明

滿洲測量學院招新生

二個月畢業、測量、製圖、及日語、定員二十人、報名先後為序、報名費壹圓、學費實習費一個月十圓大洋、宿食費八圓十五日開講隨時插班 簡章要二分郵票、奉市小西邊門裡斗母宮

今有立式鍋爐參口抽水機五架膠皮水管兩根廉價出售欲有購者請至奉天南三經路與榮里本宅面議可也
華如山啓

廣告

敬啓者大同二年三月七日敝當倉庫火災關其原因曾經法院一再審判茲此次永鉅興聲明兩造間火災原因不明業經當面和解故敝當根據修正奉天當業章程第六條之規定支付當價十分之四但須扣除大同二年三月七日以前所有之利息自大同二年三月七日以後之利息概行豁免再有由火中救出各號已定於康德元年三月二十八日起贖仰各界人士備齊大同二年三月七日以前所有之本利執票來贖自大同二年三月七日以後之利息概行豁免仰各界人士明瞭廣告領欵前來特此聲明
支欵地點 遼陽二道街公濟總當
支欵期限 自康德元年三月二十八日起 自康德元年五月二十八日止計二個月
康德元年三月二十八日 遼陽公濟當啓

門市房廉價出售

今有坐落奉天南七站霞町三番地之一門市房全部三十八間面積三百二十四坪○五合一○七滿米度二七因無暇管理擬廉價出售勿論日滿各界人士有欲買者請親臨奉天大西關利記棧麵莊內新京頭道溝天和興內接洽可也
房主人史寶亭啓

聲明脫離關係

逕啓者敝人前三年在皮子窩東街與尹樂亭二人合資開設成聚祥阿片小賣所一處現因家事繁忙不得前途甘願歸與尹樂亭君自營為主嗣後關與成聚祥無論與何人擔負債務一切財政等項皆與敝人完全脫離關係恐未週知特此登報聲明
貔子窩西街安邦祥謹啓

懸賞募集論文

營口市面蕭條已達極點本募集者為謀營口繁榮起見特訂左開規章徵求一般良策藉資集思廣益海內外經濟學者關心營口市面者奮然惠寄嘉作是幸

論題 營口繁榮策
論體 文體及字數不拘但須用滿文或日文注重實際之具體言論而不取空想之泛文
期限 康德元年五月十日截止
被選篇數 一等 滿日文各取一篇 二等 滿日文各取一篇 三等 滿日文各取一篇 選外佳作 滿日文各取五篇
賞金 一等 每篇壹百圓 二等 每篇五拾圓 三等 每篇參拾圓 選外佳作 每篇拾圓
審查委員 營口總商會會長 營口商業銀行行長 營口縣縣長
發表 康德元年五月三十日於本報上發表
凡應募稿件務須繕寫清楚詳載氏名住址封皮註明論文二字投寄營口商業銀行文書課來文無論錄取與否概不發還

募集者 營口總商會 營口縣公署 營口商業銀行 同啓

聲明退股脫離關係

茲啓者鄙人海清堂於通遼開設大成祥係綢緞雜貨營業於民國拾伍年開幕原係與鴻興德昌堂三股合資營業始至今大同三年正月間結束營業海清堂情願將錢股三俸退出後經中人說允鴻興堂昌堂二家情願接收大成祥營業鄙人亦情願兌與該二家成祥所有貨物鋪墊賬目現存等項同人衆議定退股人應存欠𢊻面找清鄙人至退之後該大成祥欠內欠外種種意外事鄙人決不能負責列如有此等項完全歸與接收營業二家擔負之不與退股人相涉恐未週知特此錄報載聲明
鄙人海清堂謹啓

遺失存單廣告

敝存戶執有瀋陽中國銀行定期存單裕記第五八三九號又第六九號福記第四四號又第七零號永記第九零號以上存單五張因住宅不愼遭火焚毀業於上年照章掛失暫停支付俟將來另行取保換領新單茲特按照手續登報聲明以免發生意外特此廣告
裕記 福記 永記 謹啓

哀啓

先考熙公霍初諱鐸府君於陽曆三月十五日壽終正寢茲擇定本月十六日家奠十七日領弔十八日九時發引前擬浮厝珠林寺現定移柩大連恐訃聞不週特此哀告惟祈矜察
棘人 闞蘇婉 泣血稽顙
喪居奉天商埠地一經路阜成里九號

哀啓

先慈劉太夫人於康德元年三月六日壽終濱寓內寢謹擇於同年四月二十三日即夏曆三月十日在奉天小東邊門外珠林寺安靈開弔恐訃未週特此奉聞惟祈矜鑒
棘人王慶琳 璟 瑞 泣血稽顙

林陸相留任政局安定
政府向三大政策邁進
陸相對全陸軍統制必益加嚴密

關於林陸相之辭職問題政府對其成行極爲重視尤其就此問題之歸趨能影響於政局之內容極力警戒同時就此辭表之措置亦期愼重先執待陸軍側之意向決定後而善處之方針三長官會議結果林陸相遂推翻辭意至斯政府始漸現安堵之色尤其以林陸相有絕大信用集於一身因該氏留任則政局可更爲安定政府現期向曩所決定之三大重要政策邁進（國通十六日東京電）

決意辭任之陸相於三長官會議因蒙閑院宮之挽留遂允諾留任於此非祇陸軍部內即內閣諸公亦得安堵陸相之留任當此處理國際危局緊要之際且陸相又深得國民之信賴即由陸相在軍部內立於中立的立場極得部內信望諸點觀之留任者亦屬當然必要之事非單爲軍自體即依國家現狀亦係必須採取之途也留任後之陸相在軍首腦部看過之現內閣背負部內複雜之背景午後將執如何之行動頗有注目之價值然而在十日局長會議已表明踏襲前陸相之方針故陸相必將向首相進言又必以此次問題爲機會對部內擡頭之綱紀肅正徹底化對首相亦必有强硬進言要之以留任爲契機陸相對全陸軍之統制將必益加嚴密並向斷行諸政策邁進由其性格推測持有相當之期待

因受閑院宮慰諭
遂決留任陸相
陸相報告三長官會議結果
首相將謁駕詳奏留任經諱

於三長官會議決定留任之林陸相於十五日午後二時廿五分訪問齋藤首相於四谷私邸陸相當報告留任云

余依一身適可提出辭表惟謹慎待命就世人所譁論者實無言分解然於今日三長官會議由閑院參謀總長宮殿下賜以懇篤諭留眞崎總監亦極勸令留任故遂決意以陸軍大臣而繼續奉公仍請如此處理辭表

齋藤首相當答

陸相之留任爲國家皇軍實不堪慶賀今後請與援助

作種種懇談於同時四十五分辭去矣（國通十六日東京電）

齋藤首相定於十六日晉宮謁駕詳細上奏林陸相由於自身適可提出辭表後依陸軍一致慰留而留任之經緯奏對垂詢退出宮中後即將退還陸相之辭表云（國通十六日東京電）

西藏軍進攻西康
係有計畫行動
駐南京藏代表發表之談話
及康藏之軍事近況

南京訊、西康駐京代表馬澤昭談、西藏侵康爲計劃組織、如謂係大金寺失業喇嘛所騷擾、不問其實力如何、但其範圍僅限於金沙江南部、而北部亦有藏軍侵犯消息、其爲計劃行動可知、近接西康來電、謂藏軍進犯分向登科格猛攻、倘該處不保、則甘孜甚危等情、接電後、已向軍事當局報告、並面謁黃慕松、請抵康時對康藏劃界問題、早日解決、以免藏軍有所藉口、黃已允藏康雙方代表會商調解、以固邊陲、而息糾紛云

又滬訊、康軍將觀音山克復後、形勢較爲穩固、巴安附近、有藏軍三千餘企圖進攻、駐巴康軍早有準備、亦未得逞、惟康定距登科格計程約廿站、運輸困難、前方軍食不濟、爲目前重大問題、劉湘已允接濟軍米一千石、轉劉文輝在洪雅起運、輸前方、文輝電稱、登科格對岸之敵、向無異狀、藏番用皮船由白玉及巴安上游兩路搶渡、被我軍擊沉十餘隻、殺察敵情、似有趨犯鄧石白玉兩路之勢、其現任西康軍官親英派噶倫靈緘等、主張武力奪取民國廿一年失地、宣言即戰敗寄乞助於英、不顧求和於漢、後有奧援、中無主宰、續局前途、不知底止等語、

查藏番目的全在甘瞻、甘孜乃康咽喉、爲川藏貿易集中之點、甘孜若有意外之虞、不但軍事失利、商務亦完全受制、惟此時川軍方集全力剿匪、不暇兼顧、劉文輝部餉彈兩缺、接濟維艱、前途殊難樂觀、聞蒙藏委員會對於此事、議決辦法數項、(一)電劉文輝充實防務、負守土全責、由中央接濟餉彈一面飛電康中僧民補助軍政協力抵禦(二)電令藏軍停止軍事行動(三)電令四川善後督辦劉湘及各將領注意西陲國防、相機援助(四)電令青海兩軍相機援助接康定快訊藏番大部抵武坡、即遇金沙江山洪暴發、所有準備渡河之牛皮船及木筏均被激流沖毀、不得渡江、我軍乘此時機、嚴密布防、扼江而守、前線形勢稍趨和緩、康軍又運迫擊砲十尊、砲彈一千發步鎗彈五萬發、交巴塘分發前線、以資抵禦云

馮玉祥衛隊千名
交韓復榘供養
南京接濟五萬元難以維持
馮受經濟壓迫態度消極

泰安通信云、馮玉祥氏自去歲八月間離察來魯、再度卜居泰安、迄今已逾半載、每日以讀書習字爲生活、態度頗爲消極惟經濟情形極爲困難、前者黃委員長(郛)經手曾三次由中央接濟馮氏生活費五萬元、第一次爲二萬元、第二次亦爲二萬元、第三次爲一萬元、此外山東省政府主席韓復榘及察哈爾主席宋哲元間有接濟、但馮氏在泰衛隊尙有一二千人、食用較繁、實感覺無力維持、故最近兵士僅有飯可吃、官長等亦只月領接濟十元、窮苦情形、概可想見、當去歲十二月上旬、馮氏曾電達察省主席宋哲元、願將衛隊交還察省、旋派前西北軍師長劉汝明來魯接洽、預備將馮之衛隊統帶回察、但馮之衛隊堅決不肯離馮而去、致未能實現、最近馮氏仍以衛隊餉項無着、曾派鄧哲熙、李等到濟、會晤韓主席復榘、商請將衛隊千餘人、交歸第三路軍維持一切、韓氏辭不獲已、聞已應允、將馮之衛隊暫由手槍旅長吳化文代爲維持現況、大約日內又將派員來泰加以點驗、所有軍餉亦暫由第三路軍設法接濟云

閩徵收特稅
省嚴禁種烟

福州通訊、閩省設立湖北特稅處駐閩辦事處開徵特稅、惟現特稅之辦法照舊進行、向該處領辦全省特稅之實鎮公司、因各縣無人分包、不能繳納約定之預繳金十萬元、已無形解散、由該處另行招商包辦、數日前該處已委豐郁文陳毓麟爲閩南特稅分處正副處長(想日內亦當改稱禁烟督察分處)前往廈門設處辦事、至特稅收入、此次財廳長徐桴赴京滬磋商結果、已決定一部繳交中央、一部撥交本省財廳爲本省軍政費用、本省特稅雖已開始徵收、而當局對於本省禁種則決定嚴厲執行、前已通令各縣長拔除各縣煙苗、並派員前往福寧各縣視察、四日省府會議、議決將督理全省禁煙事宜暫由民政廳主辦、以一事權（前此本省曾設禁煙委員會、新省府成立後、該會迄未恢復上項決議、即係決定不再設立禁煙委員會（五日省府又通令各縣嚴行禁種煙苗、其內容係嚴令各縣長及各駐軍通飭所屬、廣爲禁種之宣傳、俾農民深悉利害、並督促其自動拔除又縣長及駐軍應協同商定日期地段、派隊實行履勘、如發現煙苗、應依照扣押種煙田畝暫行辦法、及修正禁煙罰金充獎規則辦理、仍應責該區鄉鎮各縣、出具切結、至各縣煙苗肅清切結呈送到如縣轄內、尙有煙苗發現時除依照派員查禁十省種煙辦法丙項第四款、將種戶槍決外、自縣長駐軍官長、以及該區鄉鎮各長、均應受嚴重處分、倘有辦理努力者、得由省府酌予分別獎勵、如有貪賄包庇私種、一經查出均照派員查禁十省種煙辦法丙項第七欵、一律以軍法從事云

俄擬大學內債
以充實軍備
促進二次五年計劃

蘇聯現擬募內債卅五億盧布用於軍備及文化建設事業改善民衆生活以促進第二次五年計劃（十六日莫斯科電）

菲督召開特別會議
審議獨立法案
四月卅日在馬尼拉開會

據十四由駐在馬尼拉木村總領事致日外務省電稱菲律賓總督十二日在巴基奧爲決定接受菲島獨立法案否發出四月三十日在馬尼拉召開特別會議之總督府令擬在該會議關於承認獨立法案後之憲法制定會議代表選舉規定及其開會時日經費等有所審議云（國通十六日東京電）

日本參加遠東大會
事實上難實現
各競技團不滿體協會措置

日本體協會甘受中國菲律濱之侮辱漠視滿洲國體協之意向而決定參加大會之事頗引起爲構成體協之各種競技團之不滿十五日夜歸東京之山本博士亦爲體協方面不待自己歸來而決定態度表示不滿且憤慨體協會對上海會議及其他之認識不足故以支持山本博士之主張而政界及思想團中堅之陸上競技團有結局不參加之早稻田大學選手爲體對日本體協之非難形勢亦頗激昂故日選手赴馬尼剌在事實上陷於成行困難之狀態云（十五日東京電）

在日京之滿洲代表
盛行開始活動
期不使日體協之聲明實現

滿洲國際競技東京委員會十五日晚九時於丸之內旅館開遠東大會問題之協議會由岡部氏及其他報告日本體協之態度又由藤森代表報告出迎山本博士之結果嗣後即協議對策總之均以日本體協此次之聲明對滿日兩國之國交及滿洲國統治上頗有遺憾之故宜求其反省與喚起滿日兩國政府及其他方面之注意以阻止該項聲明之實現而期不傷兩國提攜之基礎爲一致之意見並劃分委員部署即行開始全面的活動云（十五日東京電）

未討論撤廢
西南兩機關
孫科之談話

滬訊立法院院長孫科氏、十日晚十一時偕同海軍部部長陳紹寬、實次劉維熾財次鄒琳等、乘坐夜車來滬、次晨七時二十分抵眞茹下車、逕返哥倫比亞路私邸休息、記者往訪孫氏於私邸、作下列之談話

●虛●金●本●位●難●以●實●現●

中國位制之是否適用、尙成問題、試觀世界各國、英美均已由金本位而改用虛金本位、日本目前亦用虛金本位、法國雖用金本位制、惟國內流通者、仍爲紙幣而絕少現金、是故亦等諸虛金本位、由此可知世界大勢之所趨矣、中國如須改用虛金本位、首須有金的存儲與準備、惟我國目前絕無金的存儲與準備、而欲實行虛金本位制、豈可得乎、若欲由中央銀行發行金鈔、藉以吸收現金、亦頗多困難、故據本人觀察、中國對於採用虛金本位之問題目前難以實現、但世界大勢之所趨、將來銀價之高漲、絕難倖免、中國目前急須籌謀應付之辦法、以免將來發生經濟之恐慌

●四●月●討●論●修●正●刑●法●

立法院定於四月起討論修正刑法草案、至於憲法草案、現已交由審查委員會徵集各方之意見、定於五月中提出立法院大會討論、立委吳經熊氏自經慰留之後、現已打銷辭意、外傳吳氏將任某項要職之說、本人未有所聞、恐非確詞、羅部長文幹南行已久日內當可北返矣

●西●南●機●關●裁●廢●問●題●

關於更改省制問題、須待省組織法修正之後、始可實行、至於西南政務委員會及西南執行部之裁廢問題、中央方面並未正式討論、私人方面或有意見交換、亦未可知、惟本人未知其詳云

婆漢迷
張若谷著

第十六章 戲法人人會便（十）

駱笑梅那天穿的衣飾鐐枷之類、都是做得非常精麗考究、欵欵登場、才輕啓珠喉一聲苦吓、已經博得台下不少的彩聲、她長跪在公案前膝下用的是上海××時裝公司特製的繡花錦墊、串醫生的、本來是預定好夏籌網、夏因爲新近得了公使的銜頭臨時却了請姜大鵬做代表姜大鵬粉墨登場、爲王公子診脈的時候、他說、「這病不必吃藥、應施以推拿。」因爲扮王公子的、恰巧是王曰叟、王曰叟是一個按摩名譽家大鵬故意跟他開玩笑、凡和王曰叟相識的人、無不閧堂大笑

這一夜、夏籌網又把舊事重提、大家忍耐不住、又是大笑起來、小小的書房裏、充滿了快樂的空氣

在吃夜飯的時候、麗文史問齊詩慕道

「你明天到北京去、坐輪船還是坐火車？」

「船也不坐、車也不坐、我是乘飛艇去、因爲我在航空公司中有熟人、他們送了一張免票給我。」

「你決定要乘飛機去嗎？」

「是的因爲快吓。」

駱笑梅忽然裝出很嚴肅的神情、對詩慕道

「慕、你別玩皮啦！乖乖的坐火車去吧、坐飛機終究是危險的。」

詩慕把手摸着在他身旁駱笑梅的下巴、似乎有感觸似地說道。「梅、你怕我死嗎？

「慕、正經話、總是當心點的好。」

詩慕忽然裝出笑容、問笑梅道

「若使我死了、你將怎樣呢？」

「慕、你爲什麽老是喜歡說出這樣不吉祥的話來呢？告訴你、我將來終比你死得早、若使你死在我前面、我也祇有一生做寡婦。」

麗文史從中調停道「好了詩慕、大家別再提起那樣的話了、你明天動身以前、還須得給我一篇稿子、無論新的也好舊的也好你托我編的夕陽雜誌不久便要付印了。」

「舊詩我倒有一首、不過還有幾個字須修改一下、等到我到北京後再寄給你呢」

「你到了北京後、不會再寄給我的了、還是今夜給了我吧。」

「好的、等一會我去找來給你帶回去。」

徐家匯虹橋路飛機場前、駛來了一輛簇新汽車、田野是一片綠色路旁的小草還披着昨夜露水的眼淚、淡黃的太陽光、照着剛從夜夢中醒轉來的草木潭溪

從汽車裏走出了齊詩慕、駱笑梅麗文史、陳明珠、王曰叟五個人、人人都揉着勞倦的眼睛、在一陣清風的曉風中、麻雀在樹頭叫曉、大家都淸醒過來、好像等待有什麽非常事變的來臨

齊詩慕從一隻皮包裏檢出一卷稿紙、授給麗文史「這是我送給你的臨別禮物你得在夕陽雜誌上替我發表、我也沒有心思再去改削、將來印出來了、我也不想再看」

這時候、五位男女已經走到停在廣場上的一架飛機前了、戴着防風眼鏡和大手套的飛機師助手、把齊詩慕的皮包持了過去、再把齊詩慕攙進了座位、他問齊詩慕

「先生要把皮帶綁着身體嗎？」

「謝謝你、不用綁我不是第一次坐飛艇我是不害怕的」

「皮大衣要嗎？」

「也用不着、今天沒有別的客人嗎？」

「沒有、辰光已經到了、我們便要飛了」

那個坐在前面的駕駛員、已經把機器開動、齊詩慕伸出手來和駱笑梅、陳明珠、王曰叟一一握過手、他對送行的幾個人說「我去了、後會有期」

駱笑梅走上去、和齊詩慕接了一個長吻、齊詩慕拉着駱笑梅的手、滿面含着溫柔的笑容、旋轉頭來、對王曰叟道「梅常常多病、請你要好好地照顧她吓！」

在一聲珍重中、飛機已經騰到半天空、像一隻銀色的白鳥在溫和的太陽裏、輕盈地翻翩向着一片碧藍有蓮花似光的白雲的天空、無攔無阻的風光中飛、飛、飛、飛上去了、他上天去了

站在大地上送行的人、各人抱緊着一種綿密的感傷神情、仰起了頭、向着天空一道移動的銀芒、揮舞着帽子和手巾

一直等到純白的雲、和輕靈的銀芒混成了一片、駱笑梅、王曰叟、麗文史、陳明珠一行人、方重新還到汽車中回去

一道神異的亮光、投射到那個美麗的永恆的世界去了

（完）

齒科
早川醫院
大連市西通九十三番地
電話三九七一番
(分院)金州新市街

現代藥化學之威力
治皮膚病特效藥
天恩水
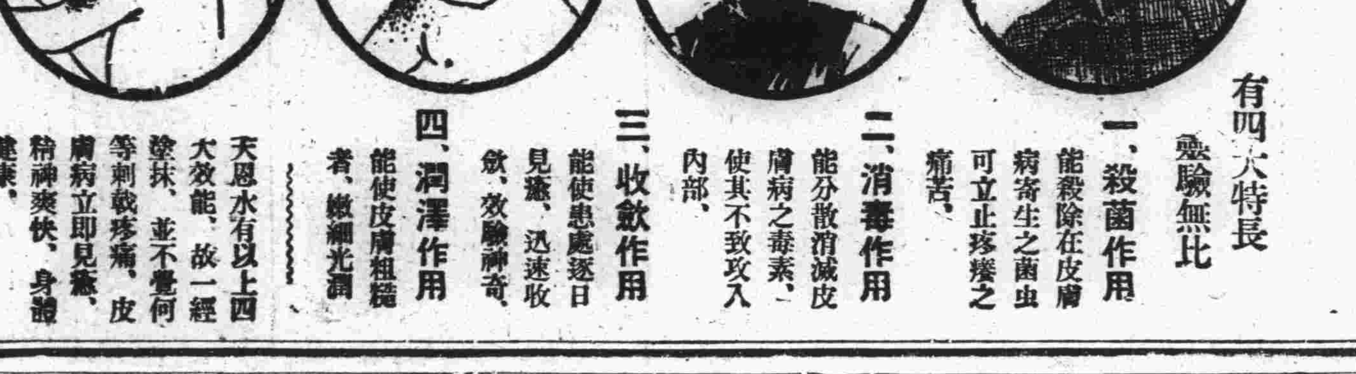
有四大特長 靈驗無比
一、殺菌作用 能殺除在皮膚病寄生之菌虫可立止疼癢之痛苦、
二、消毒作用 能分散消滅皮膚病之毒素、使其不致攻入內部、
三、收斂作用 能使患處逐日見癒、迅速收斂、效驗神奇、
四、潤澤作用 能使皮膚粗糙者、嫩細光潤
天恩水有以上四大效能、故一經塗抹、並不覺何等刺戟疼痛、皮膚病立即見癒、精神爽快、身體健康、
◉主治效能
乾癬、濕癬、疥癬、爛瘡、痒瘡、禿瘡、水結子、面皰、雀斑、凍傷、火傷、白頂瘡、水泡疹、金錢癬、牛皮癬、粉刺汗疹、口瘡、耳瘡、頭瘡、蚤蚊臭虫等之刺傷、刮臉割傷、等一切皮膚各病
●天恩水藥價 日金 三角、五角、一元、二元
各名埠、均有代售處、請就近向各該地藥房指名購買爲盼、或直接函知東京藥院、並將藥價及郵費一角二分寄下、當即將藥品交郵寄上、不致有誤、
天恩水總發售處
日本東京芝區田村町六七番地 東京藥院本行 電話(芝)一八七四番 郵局匯欵東京六〇一〇〇番
日本大阪天王寺區石ケ辻町 東京藥院分行 電話(南)一二四六番 郵局匯欵大阪五〇八一八番

大連奧町
同昌百貨商店
電話 四五〇二 二一六三二
連市唯一 模範商店 薄利多賣 維持信用
春之 新品雜貨 時髦服料 輸入完備 分類陳列 歡迎參觀

大連西崗
新昌號紬緞百貨店
電話 門市 批發部 長 三八四七 四九〇四番
西服材料 艷麗綢緞 天鵝絨 新天紗 定價底廉 歡迎參觀
特設廉價部提出各種綢緞照原碼六扣 賜顧諸君請速光臨

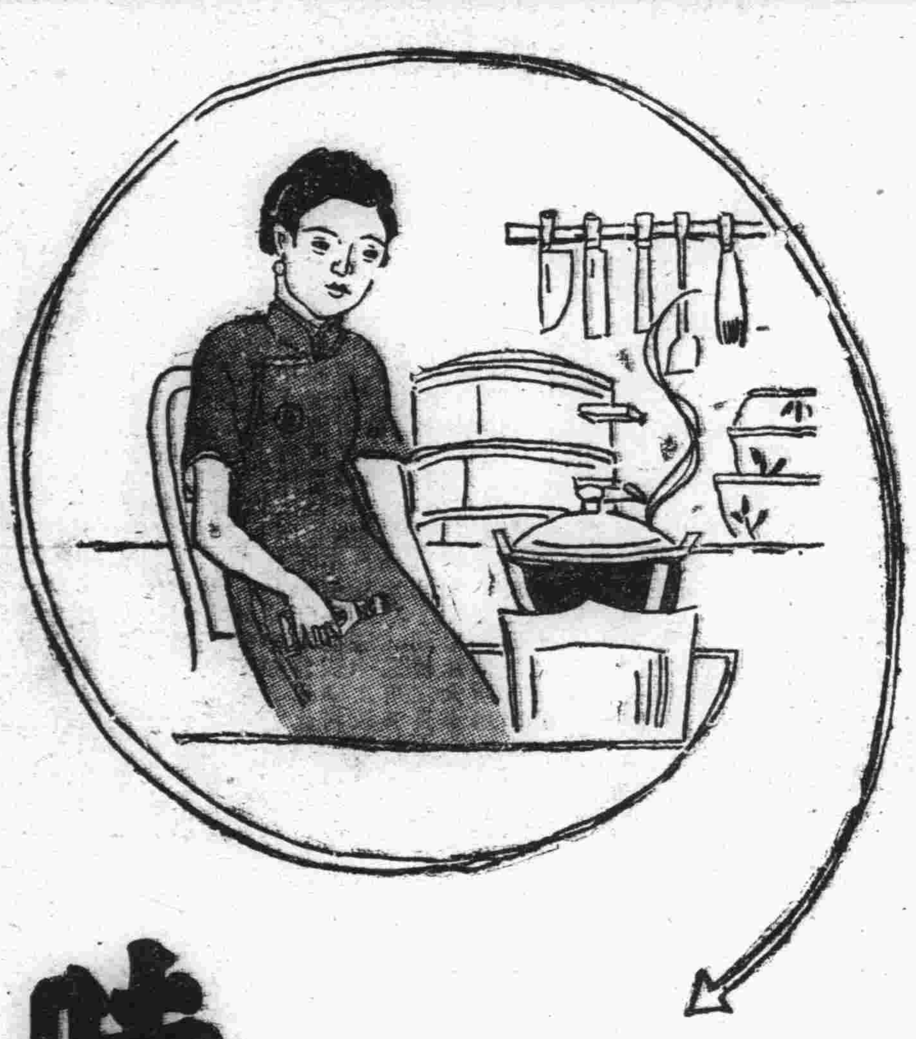

用心烹調

秀蘭姐兒日近要出嫁、她心裡有很納悶的事情、那是她素常烹調不大明白、所以這程子用心的練習來着、家母就告訴她、倆沒甚麼憂意呢、用點兒**味の素**做菜罷、她這就照着那麼做果然味道鮮美、她開心解悶啦。

味の素

(味之素)

(C—377)

保衛爾「老牌神效牛肉汁

每飯後用「保衛爾」一匙冲沸水一杯服之可永保身體康健精神飽滿以醫疾苦著效如神以「保衛爾」作烹調之用鮮美可口能於不知不覺中增益體力

冬日服用「保衛爾」可保全身體溫勝衣重綿暖裘夏日服用「保衛爾」可抵抗時疫來侵永無日晒頭暈之虞摩登仕女於雀戲方酣舞興未盡之時每感精神不足常服「保衛爾」此問題自迎及而解

「保衛爾」爲實際的保健妙品非普通之興奮補劑所可同日而語

「保衛爾」用時極便只須一匙加入一茶盞開水之內欲多欲少照此加減而攪勻之

總經理

奉天和記洋行

經售處

奉天 秋林洋行
奉天 利亞藥房
奉天 恒昌德
奉天 怡泰號
奉天 普濟藥房
奉天 大德生藥房
奉天 同仁藥房
奉天 五洲藥房
奉天 新新藥房
奉天 金城藥房
奉天 大成藥房
新京 利豐洋行
新京 華新洋行
吉林 義立洋行
哈爾濱 秋林洋行
大連 三泰洋行
安東 仙露芳
營口 泰順利

萬能止痛藥 聖得龍

奏效迅速……二三十分鐘即可發現
效果持久……十一二時間的有效驗

是藥有强力之止痛作用決無使人不快之感最適用於疼痛諸症凡用途此無不口碑載道

主治各症如左

頭痛 各種神經痛 琉麻質斯
月經痛 分娩並流產後之疼痛 外傷痛
骨折痛 手術後疼痛 牙痛等以及各種痛症

用量
粉末 一回〇、一〇六—〇、一六錢（〇、四—〇、六瓦）
錠劑 一回二乃至三錠 一日一乃至三回

包裝
粉末 六、七錢（二五瓦）二六、七錢（一〇〇瓦）一三三、三二錢（五〇〇瓦）
錠劑 六錠 三〇錠 一〇〇錠 五〇〇錠

滿洲國總代理店
大連市山縣通一八一番地
三共藥品販賣所
振替大連二七〇九番

製造發賣元
東京市室町
三共株式會社

奉天

下午六點鐘以後 就要檢查行旅

令各署施行頗著成績 匪人斂跡地方甚安謐

市內的治安經軍警各方面嚴力的維持近來已見平穩之象但市面潤大防衛上稍一疎懈匪人即趁機行搶所以在前幾天的時候又連着發生了幾次小搶案該管的警署對於案後的匪人是在積極的搜查了而其他各警署爲預防未燃計除飭屬嚴查各該管戶口及旅店妓館外並在每天下午六點鐘以後在各管界內衝要路口檢查行旅以免在發生意外之事其檢查之成績頗甚良好故數日來匪人斂跡並未發生竊盜等情倘各警署所此後能逐次的進行匪人自然遠避商民可望高枕無憂矣云

電信同綫之撤廢與變更

奉天鐵路局

奉天鐵路局自行合併開始以來對於一切事務與業務一再參討務使刷新計並爲鐵路電信促進適宜辦法故特行制定改正同時將電信同線變更撤廢即由本月開始施行通知各關係處所遵照辦理茲將該局之規定法抄錄如左

一、撤廢奉天總計瀋陽線之機械接續于瀋海朝陽線
二、撤廢瀋陽營盤線舊瀋海鐵路局電信室之機械延長於奉天鐵路局電信室
三、滿鐵連絡線之接續爲奉天鐵路總局滿鐵奉天驛
四、奉天總站電信室移轉於奉天鐵路局電信室
五、舊瀋海鐵路局電信室改稱爲奉天鐵路局工務處電信室換呼符號仍照舊辦理
六、電報中繼順路表中瀋海鐵路局電信室改爲奉天鐵路局電信室
七、電報配達擔當區域如左
一、在奉天鐵路局工務處電信室配達者工務處各科警務處各科總務附業科經理處會計科審查股同管則股機務處工作科
二、在奉天鐵路局電話室配達者除上記各處以外全部云云

税務署長之易人

奉天稅務監督署長王家鼎氏辭職一節傳說以來殆未實現前於日前十三日該王署長方始奉到財部照准公文至於繼任署長現同財政部已任命蔡彬氏該蔡氏預定十五日抵奉十六日接任該署王署長辦理交代日來一切頗形忙碌云

瘋犬竟咬傷數人

狂犬傷人爲最危險世界醫學雖然進步神速但對此狂犬一症尚無適當治療之發明祗有防止於先而已故各文明都市對於商民養犬均有限制雖不能完全禁止却徵以巨額之費用蓋即寓禁於徵之辦法耳雖如是之防止而狂犬病有時尙且發現況彼漫無限制之都市乎日昨十五日奉天第八署管內南市場附近忽發現黃色狂犬(瘋狗)一匹街上逢人便咬附近知味齋飯館堂倌鄧某有子五歲正在街前玩耍恰遇該狂犬過來撲倒便咬全身衣服扯碎數處且已傷及皮肉該小兒疾呼疾哭之間家人聞聲奔至打跑狂犬抱兒回家日下求醫診治中又有行路人四五名亦各受害或輕或重當管之第八署因報告者此去彼來立派警士數人荷槍拖棒往捕狂犬恰在署前大街旁邊相遇該狂犬並不畏人幸警士等早加防範槍棒齊舉狂犬立斃即時拖至空地焚化後而掩埋云

太田奉鐵局長 視察十日間

奉天鐵路局長太田久作氏因四月一日各鐵路局改組後關於本局之成績如何殊有視察之必要故於十四日偕同趙副局長等八人由奉天出發赴管內沿線視察其視察日期預定爲十日間關於此次之視察該局已於日昨通知屬內各站預爲準備云

警部公出人員 護照之變更

奉天省警備司令部頃接軍政部函開關於軍用護照關係軍大溯本部由大同元年成立後沿用軍字護照塡發公出職員備用迄未更改然恐遺失暨漏繳者雖經隨時通飭註銷在案恐日久月深流落匪手貽誤殊甚茲爲防患計由本月起凡經塡發公出職員及運物護照改爲政字元號起爾後沿用除通飭所屬外並令一體知照云

裁撤稅卡數目及節省經費 通令稅局具報

奉天稅務監督署前者因爲時值春季一切的稅收比較年前減少很多爲節省經費起見前曾通令各縣稅收機關將年前設立的臨時稅卡一槪撤消但有留存之必要時須呈報稅署考核等情在案惟各縣撤消的稅卡各有若干及對於經費的節省果有若干各縣稅捐局並未呈報殊屬不合故於日昨復通令各縣稅捐局速將所撤的稅卡數目及節省經費若干詳細具報以備考核而便預算云

法院旁聽記

有柴有米是夫妻 沒有就要兩離

少婦起訴堅意請求離婚 本夫吞吞吐吐不願認可

王喜祥今年廿七歲本城人現住在小南關馬家堂胡同五年前與王關氏結婚現在有一女孩子名叫小貴王喜祥的家裏現在只有老母父親早已經去世了所以王喜祥家裏的生活費完全得他一人維持但是王喜祥的能力很薄弱自小因爲家境的關係未能受過相當的教育又沒有擅長的手藝更沒有資本去做買賣所以他維持生活的技能只可以在工夫市賣大力而已也難怪他無一能家近年來他家裏的狀況一天不如一天使他的老母每日在家裏和她的兒媳婦煩悶想不出來一個好法子能賺幾個錢過日子她們婆媳二人總是長吁短嘆的說王喜祥近來也不如從前那樣忍着痛苦去賣大力了王喜祥確實不如以前能吃苦了所以他們的生活一日緊張一日總吃不着一頓飽飯尤其是那四五歲的小女孩子每日哭々啼々的要東西吃他們家裏的這種情形實在令人可憐王喜祥的母親看他的兒子不能養活她老啦所以收拾々々自已的零東西離開王喜祥到鄉下找她的女兒去了王喜祥有一個妹妹早就出嫁了她的婆家在鄉下住家境還算不錯所以王喜祥的母親奔她的女兒去了但是王喜祥自從他母親離開他家以後他越發的不如以前了每日只往街上瞎混也不想出一個什麼辦法維持生活所以王關氏自已有氣也得忍耐着勸說王喜祥想個辦法往前過日子但是王喜祥是毫不在意置之不理王關氏向他要吃的他說沒有要穿的也沒有要錢更辦不到王喜祥倒現出一種不負責任的樣子於是王關氏說那麼怎麼辦呢王喜祥很甘脆的答道隨便這兩字像這樣不知有多少次王關氏實在忍耐不了啦每日的惱氣與痛心一日增加一日實在到了忍無可忍的地步了所以才在法院提出呈子來告訴他們一切的經過並提意與王喜祥離婚他們在法庭上審問的情形如下

法官問王關氏你今年多大歲數啦答廿六歲問你是什麼地方的人答本城人問現住在那兒住答小南關馬家堂胡同問你和王喜祥結婚幾年啦答五年啦問有孩子沒有答有一個小姑娘問小姑娘幾歲啦答今年五歲問你爲什黃要和王喜祥離婚呢答他養活不了我並且也不想法子往前過日子我若是問他要吃的他說不管再要的時候他就要動手打我問他常打你嗎答最近還打我啦呢已經十幾天啦傷還沒好完呢問你是一定要和他離婚答是決不再和他過啦(王關氏看她的容貌確是一個很溫順的少婦在她對法官說話的時候實在現出痛心到極點的樣子她的命運的確是不幸使她這樣的悲傷)王喜祥供問王喜祥你今年多大歲數答二十七歲了問王關氏要和你離婚你願意嗎答我不願意怎麼辦問你不用管怎麼辦你就說願意不願意就行啦答我就說不願意她已經告我啦問告你也不要緊你願意和她離婚不願意離婚就得啦答我說不願意她告我啦怎麼辦呢我沒辦法呀問你怎麼這麼糊塗呢離婚總得雙方同意才能立案若是有一方不願意就是告了也不能成功你到底願意不願意答就是不離回家她也不能和我好々的過日子啦問那麼怎麼辦呢答能同去還是同去好問那你還是不願意是不是答是又問王關氏王喜祥不願和你離婚你還跟他回去過日子去吧答我決不能再回去法官說那麼你們再上告吧在這裏是不能解決的遂宣告退庭王喜祥說話的態度似乎有意和王關氏離開但是嘴裏又不肯說出來所以他對法官所回的話能明白他的意思唉像這種事情也難怪王喜祥不肯說出來不過王喜祥也應當安分守已的過日子才對也不好好這樣使他的女人爲難

各村長履歷 須從速報廳

奉天省公署民政廳長趙鵬第氏鑒於省內各縣所屬各村屯爲數頗多至於村長之人選應來由村民公舉或富紳及夙有德望者任之但其公舉之法其中有無弊端雖不得而知惟該村長之中頗有行爲不端及目不識丁者若以此種人爲村長不但不能表率村民及村民之良莠和將來之改善各項村長絕無整理之可言何況村長一人關乎闔村之良否並官方對於民間事無大小均須該村長從中轉達倘所舉非人不但有誤於民即對於整頓村治上亦將受莫大之影響故前者曾通令各縣對於各該管村長應加淘汰亦免有碍一切的改善等情在案趙廳長昨又通令各縣凡各該管之村長勿論新舉和聯任均須令該村長將年齡籍貫及一切履歷詳細具報彙轉本廳以便考核並嗣後各村屯改選村長時須呈報縣署核准後始准該村長視事等情瀋陽縣署奉令當即轉知各村長從速將履歷具報以備彙呈民政廳考核云云

青年分團之募捐

日本函館地方此次發生之大火災罹災者二萬餘人死亡者千九百餘名誠不亞於民十二之東京大地震故救災募捐之聲一時轟動全地球隣國如此何況直接有責之日本國民乎是以奉天富士町日本青年分團接到慘狀報告之後率先得到日警署之許可於日間工作完畢後每日由午後六時起由西原分團長以下團員總動員貯立街頭巷尾專向一般通行人中募集義捐一般人對此美舉誰能不表贊同少者一二分多者三五角輸捐頗爲踴躍故僅五日之間已募得七十元八角三分十二日午前十時西原分團長率領江見小島兩幹事特訪日警署立川署長關於此項義捐金依賴寄往災區立川署長表示十分恭迎允予即時代爲匯往災區云

參加親閱式以前 聯盟式并授旗

五月四日在教廳舉行 童子團於五日赴新京

奉天省公署奉到文教部令謂五月七日在新京宮內府舉行今上皇帝童子團親閱式典同時舉行上苑童子團結盟式奉天吉林黑龍江各省及北滿特別區各童子團屆時均須參加以表隆盛惟奉天省童子團佔全數三分之二全省共爲二十二個童子團計二百四十二名赴京參加親閱式之前預定五月四日午後二時假省公署教育廳天井內舉行奉天地方聯盟式及各童子團旗授與式當日來賓方面臧省長閻市長各廳長以及日滿首要人物均將出席以示隆重地方職盟式畢之後於五日午前八時三十分各團在奉天驛前取齊出發新京省公署對於一切籌備上目下似將着手日內即將通知各縣預作準備云

國有財產標賣辦法

奉天省公署因國有財產中之省城大東邊門外木廠燒鍋運西耕種熟地一段計九十四畝七分五厘五毫及省城小南關大街下頭路東原廿七師營房宅地一處計五畝八分六厘三毫該種地與宅地國家既不能耕種一時間又不能建築白白放置無用殊屬非是故經計議之下決定標賣與商民既增國家入收又便商民利用誠一舉而兩得也茲詳誌其標賣辦法如左以供國內各大資本家之參考

一、國有財產標賣辦法
△所在地 省城大東邊門外木廠燒鍋迤西熟地一段及省地小南關大街下頭東宅地一處
△數量 大東邊門外耕種熟地計九十四畝七分五厘五毫小南關之宅地(原廿七師營房)計五畝八分六厘三毫
二、契納條件指示處所 奉天省公署總務廳財政科國有財產股
三、投標並開標執行處及日時 四月廿六日午前十時至十一時之間爲投標時間投標時間經過後即行開標投標開標執行處所均在奉天省公署總務廳財政科國有財產股
四、投標保證金 投標者須按自願投標之價格百分之五以上以國幣繳納之但不足一元者仍以一元計算繳納之前載土地兩處須分別各擬標價但分買全買並無限制關於本項投標手續如有不明瞭之處時可向省公署總務廳財政科國有財產股詢問之必有準確之答覆

關於上項辦法省公署擬定後日昨已張出佈告俾衆週知云

快到植樹節 令知舉辦事項

政府文教部令奉天省公署務於四月廿一日之植樹節日實施造林並將應辦事項及講演資料轉飭各縣公署及省立各學校各團體務須一體遵照辦以重造林知識茲誌其屆時應辦事項如左

一、講堂訓話
二、學校務應籌設苗圃
三、學校務應籌設所有植林地
四、學校境內及周圍如有適當地方務即植樹
五、各人家庭務宜爲紀念植樹
六、應由各校學生及社會教育機關極力宣導使一般民衆具有植樹及愛樹之思想

再植樹節日當日植樹如不克完竣時應由次日繼續辦理

省城之綠化 贈與市民樹秧

省公署因四月廿一日爲植樹佳節欲利用是日提倡市民造林知識起見擬將馬路灣苗圃內現有之樹秧三十六萬株於植樹節日贈與一般市民以資市民自行栽植並於是日舉行大規模之綠化運動云

禁止種鴉片 瀋陽縣署佈告

瀋陽縣公署關於康德元年度罌粟絕對禁止栽種事項深恐一般刁民鑑於昨年寬宏之例得意再往亦未可知故對於預加防止上除三令五申外經縣內會議之結果特向各該村長取具甘結以示保證農民不種等情已見前報該縣署茲更爲欲期一般農民徹底本年嚴禁播種罌粟計特再貼出佈告以資週知錄之如左

爲佈告事案查本年度內絕對不准種植罌粟一節迭經本署佈告週知並令行所屬嚴加查禁在案茲准奉天專賣支署函知並據各方傳說縣境人民仍有私行栽種者甚多似此玩忽公令殊屬違法已極若不嚴加查禁將何以儆刁頑而振法紀本縣長爲嚴禁私種起見合再重申前令着由各該區長及警察署長在管境內負責搜查並於搜查完畢之後由各該區署長各出甘結證明境內並無人民私種罌粟情事以昭愼重而杜隱匿除令行所屬遵照辦理外合行出示佈告凡屬縣民一體週知愼勿以身試法致干嚴處後悔無及切切此佈

擬定分劈粮領辦法 嚴禁播種罌粟

四鄉新按電話廿一處 瀋陽縣公署四次例會

瀋陽縣公署第四次例會已於日前十一日午後二時舉開出席者許縣長中宮屬官北村屬官穴戶指導官楊總務科長于內務局長劉局長袁局長王局長宋局長以及各股長等是日提案頗多大半表決茲縷誌之如左

一、嚴禁播種罌粟 滿洲國政府對於農民播種阿片煙向抱嚴禁主義業經三令五申國民皆知查大同二年度時一般農民多未明瞭眞像播種者大有其人政府原擬嚴加懲辦姑念近幾年來民多疲困爲體恤計除煙土歸官外略有薄懲而已因其一般無知者流難保不有得意再往之念故本年度事前如無相當防止之策而阿片播種者必大有其人瀋陽縣公署有鑑及此爲未雨綢繆計已擬定辦法由縣內務局直接辦理其辦法

由縣內務局向各村長申明康德元年度絕對禁止再種去年所以畧事寬容者因政府體郵民艱斷非一種默認主義故今年須由各村長具出甘結擔保所屬農民絕無播種阿片者日後倘由本縣直接查出或由人舉發檢查屬實阿片播種者時播種本人自然嚴懲不貸即具結之村長與當管各該局所亦須連帶負責同受處分云

二、分劈粮領辦法 瀋陽縣公署近因鄉農民等到縣請求分劈糧領者頗多照章自應先行准其分劈惟此項粮領分劈均係先人遺產之分析既非買賣性質自不能强迫投稅然在分析之後其後人自然貧富兼有貴賤不等倘有無力完納稅賦者未免阻滯國家稅收究應如何辦理之處昨經該縣會議後擬定呈請稅務監督公署指示辦法云

三、設電話廿一處 瀋陽縣長許桂恒氏爲期全縣治安確保並求縣內消息靈通計凡縣屬四鄉內須按設電話等情已誌前報惟據調查結果如全縣內各至要村統行按設時僅材料費一項共需二十萬八百餘元當此全縣經濟拮据之時似此巨額決非一時所能辦到茲經縣內各關係者協商之結果暫將所屬四鄉各警所未按置者先行按置僅此亦需經費約三萬元共爲二十一處

四、運靈護照移管 瀋陽縣公署鑑及運靈護照發給辦理以及靈柩檢驗商保查對等向由縣內務局辦理之其間因究免不了警察一番手續故往返週折諸多不便關於此項可否拔歸警務局直接辦理既便人民又省手續昨經該縣關係者會議討論之結果即時表決由即日起即行辦理手續移交警務局辦理之是後遇有運靈者可直接至警務局辦理一切云

五、擴充新規苗圃 瀋陽縣公署近因舊有苗圃毫不適用而其標賣價格每畝僅在三四元之譜合其所售之款既不足購新址之用留待後日亦無濟於其他事項之需用故現已選安第九區之天壇村天壇舊址日內即將着手擴大爲本縣之新規苗圃云

六、修築沙崗橋梁 瀋陽縣屬之沙崗子橋梁久已傾圮行旅困難長久放棄殊於縣政有關昨經該縣署會議表決日內即行着手修築以利行人至於修築經費除請市政公署酌予補助外再由縣內富戶逐一捐助之云

七、佔用民地補助費 瀋陽縣公署因前修警備用路時由各區署長負責佔用民地頗多其中富貴人家不過九牛一毛無碍大體惟一般貧苦小民地被佔用後幾乎惹出生死關頭該縣署爲體恤計着各區署長切實調查凡直正苦貧堪者須從速具報到縣以便酌予補助云

令調查教化團體

省公署頃奉文教部令爲注重國內文化風紀起見對全省內所有關於教化團體統須詳加調查其惡劣者自然要加究問與指導甚或取締之至於成績佳良者不拘國籍加以考核酌予獎勵省公署准此刻已轉令所屬各縣市一體遵照辦理云

鴉片零賣所 又添百零八家

省公署對省內阿片零賣所昨又新許可百零八家全省內總數已達四百五十二名但預定額爲六百名尚差一百四十八名故各縣志願營是業者仍在積極奔走活躍中然據調查所得目下各零賣所之營業頗不十分興盛如再屢續增加戶數當更危急故對此尚欠缺之百四十八名爲維持現有營業計將來能否再放許可省署加以考慮中

鐵路總局將新築

滿洲國鐵路總局長宇佐美氏因該總局地址狹小局內辦公時感不便且關於職員宿舍而付缺如致各職員竟無一定之住所茲爲改革前兩大缺點起見已決定重新建築局所及職員宿舍待本年解氷期後即行着手開工目下辦理設計中開其建築經費預算爲一千萬元本年度內即期其完全成功云

向坊社長已歸來

東亞勸業株式會社社長向坊氏前爲與滿鐵當局磋商某項要公已赴大連日昨該向坊社長已歸奉天據其所談如左

本會社各年度之預算刻已決定而對於過渡期的各項事業亦擬加以清理務期本會社根本改革之確立按現下本會社各種事業中所最爲當務之急者即在於哈爾濱北緩河附近土地千町步之買收蓋在話千町步之土地中可能收容鮮民農戶五百現在已得到縣長及其他各關係方面之諒解待其契約成立後不久即行着手買收云

令分所重訂門牌

瀋陽警察廳前者因爲市內的戶口屢次的更動對於調查上殊屬繁難故曾通令各警署轉飭各分所嗣後界內的住戶倘有遷移者須隨時發給遷移證如有由他處遷來界內者亦須索討遷移證檢驗確實方准其居住等情之經記載在前次的報上了惟近查各分所界內的住戶雖互有遷移而舊日的門牌條數也有很多損失和不適用並各院內住戶已遷移多日而街門上仍懸釘該戶的姓氏木牌倘因事調查時實在是費手續今爲整頓戶口起見對於各分所該管門牌號數重新編發換釘外並各院的現有住戶的姓名按住戶之次序令該管分所用白木牌塡寫釘於街門爲後有遷來者須隨時塡寫不得陳懈至有碍整理等情各分所奉令於十四日即開始更換矣

海城

宣傳禁種罌粟

警務指導官前往各區

本縣警務指導官深慮無知愚民仍蹈前轍種植鴉片致干咎戾是以於月之十三日偕營口緝私官及宣傳員等到各區以次宣傳並謂鴉片一項原爲民衆們戒除煙癮故設局專賣以期漸次戒盡把一般黑籍同胞引入王道樂土中享那春臺熙熙的幸福云

縣公署召開會議

本城尹縣長因赴奉參與縣政大會後對於本城政務例會輒未開成是以於十四日午特召集各局長等在縣署計論各項政治云

軍用載重汽車 撞傷小學生

日前十一日遼河地區警備旅軍用載重汽車由西門進城行至德泰盛門前適有縣立第七小學校學生王某係公興湧執事王如山之子由西而東行經尙警指揮躲避孰料德泰盛其門前置大木箱數個該生因木箱阻碍無處躲避致被汽車撞傷右胳膊當時汽車停止聲言擔負醫藥費至受傷王生已由其家長僱馬車拉回家中延醫調治云

新京

縣公署佈告 春耕貸款法

長春縣公署發出第三〇九號佈告文云爲佈告事案奉吉林省公署電開案照本署前以今歲各地農民困苦不減於昔春耕無力仍待救濟曾擬具章程呈請中央舉辦農民復興貸款在案茲查此案業經中央核准指令不日可以到署爲使各縣迅速明瞭先期籌備計合行先將要旨電達一貸款全額三百六十萬元二每晌地可貸九元三月息七厘四分三年償還五至本年六月末日爲貸放期六以地照充擔保品無地照者得以五人以上之聯帶保證貸付七擔保品貸款以四五零元保證貸款三五元爲限度並仍照上年成例組設省縣委員會負責辦理除俟奉到指令另文頒發章程並分電駐延辦事處民政部駐哈辦事處知照外仰即遵照妥爲籌備等因奉此除援照上年成例組設貸款委員會外合行佈仰闔屬人民一體週知切切此佈云

小說

血愛

蘇德曼原著 成紹宗譯

(六六)

我只知道他是怒不可遏，他是很生你的氣，爲什麼你不想法得到他的同情而重復成爲全村的朋友呢？……我的不安也不會如此其大，如果我能不時看見你，給你說話哦！我的親愛的波萊，可憐我罷，不要再到園裏來了！你知道，我的父親……如果他一懷疑吶！……我想他是會把我殺了的，……忍耐點罷朋友，聖經上說期待的人總會得到他的期待的酬報的，忍耐點罷，直到我叫你的時候……你將得到我的消息，我愁等你，而這又是帶着怎樣的深情啲！……哦！我們少年時代的良辰，跑到那兒了？……

「你的愛倫！」

「附及——再不要到園裏來了，我將給你指定一個別的地方……可是，請你原諒再不要到園裏來了……」

這他憂鬱了，失望了，這信半點鐘前向以幸福陶醉着他的信，現在在他看來是黯淡的，冷漠的，無意義的，奇異的神秘啲！……

南尼同一個夢遊病者似的打着搖搖不定的脚步走進來了

——南尼，他叫她

把她的眼皮闔了幾秒鐘

——是，主人

——你今天到底怎麼了？

她微笑了，搖了搖頭

——沒有什麼，主人

重新，他明白這種浴在歡喜之淚裏的迷惑的眼光的令人不安的神秘了

他的心兒緊了……又是一個恐怖攫住了他

——我再不要看她或聽她了，他想，去，工作去！……

他浸到了他的故紙堆裏：……他興奮地整理着所有剩下的重要文件，他把牠們分門別類，加註，重抄，他想把一切都弄好，似乎預見一個大難就要來到

白晝，黃昏就這樣的過去了，躲在房間最黑暗的角隅南尼再也不動，他呢，他是一眼不敢看她……血在他的脈管裏面奔騰，他的眼前有着一種黃色光暈，他的神經在他疲倦的四肢痙攣

十點鐘的第一下一響，她就站了起來，低聲說了一聲「晚安」她消滅到她的幃後去了，他呢，他不回答，也不看她

十點鐘時，他也熄了燈，上了床

——你的心爲什麼這樣跳呢？他問自已……你忘了你的誓言嗎？

不管怎麼，他還是因恐怖和願望而在戰慄，他覺得大難就要臨頭似的，他起了床赤脚走到了他的武器架前，一線月光照着在武器架前，那兒有他的一枝得實着彈的手槍，這件武器是他的一個忠心的保護者，今天，他要用牠來對抗他自已

他把她擺在床傍的一張小棹子上

——我也能夠睡一刻兒嗎

他把腦袋擺在枕上自問……

……幾分鐘後，疲倦擴張到他的四肢，他的思想蓋上了一條睡眠的薄幕

而那隻眼睛是繼續的在以牠們的烈餤燃燒着他，現在他辨出了一個臉孔的輪廓……一個女人的白的身軀俯在他的上頭……

——一個恐怖——甜蜜的！——

——抓住了他

——南尼！他喃喃說

於是，她投身在他的床前，給他兩手蓋滿了淚和吻

——一種溫柔的痲痺侵遍了他

他想撫摸那些紛披在枕上的黑髮，可是他的手不能離開她……

油畫 看板 廣告
中山看板店
大連常盤三 電三三四八八
支店 中山牌匾木舖 西崗街 電話二三一六五
化學刻 銅招牌
門市用 玻璃燈
耐雨晒 大金字
西法油 畫肖像
本店獨特、商戰應用

萬能聖藥
老君丹到京
專治一切雜症功宏迅速有不可思議的萬能
幼童服 不生花疹免去雜災
青年服 健全體育增長智能
老人服 恢復青春老當益壯
臨床病症服本丹十五粒至三十粒準有立竿見影起死回生之效服法功用說明書函索即寄
總批發奉天一經路來鮮里三〇六號
新京總分銷洪發億粮棧電話二四八七
新京代理世一堂天德堂寶和堂
中法藥房義和藥房同發和

大連市西通六十四番地
王仁眼科醫院
電話六七五二號
地址在常盤橋西廣場電車道中間路北便是

商務印書館瀋陽分館發售預約特價
一、四庫全書珍本
初集二百三十一種分裝一千册預約本年四月底截止
預約價目 現大洋六百元
郵費 在奉取書或由上海運郵大連及日本者三十元 否則加倍
出書分四次 本年七月底 十一月底 明年三月底 七月底
二、嘉慶重修一統志
三、小學自然科詞書
館址 奉天城北大街路北 康德元年四月

秋農醫院
地址奉天南市場◎滿電話三一〇一號
診療科目
●內科 皮膚花柳科
●外科 耳鼻咽喉科
●兒科 產婦科眼科
附設 戒煙
鴉片嗎啡白面巴比那兒等癮
不論年久癮重及身體虛弱者均可醫治不用瘋藥麻藥無痛苦七日至半月全癒南滿醫院當今名醫多年見我國人因言語不通殊感困難今爲便利計自設醫院設備完善各種手術均能施行庭園寬闊植樹木花草病室清潔入院看護周到收費低廉冬有暖房夏有電扇
院長 苗秀新啓

張伯川書畫扇集
坰羅版精印都甘四幀山水法書各體皆精林茂嵩逸不讓古賢有曾熙吳待秋袁金鎧王一亭諸名流品題寶熙署簽洵稱藝林珍品每冊實售大洋壹元
大連啟化書社謹白

瀋陽有聲電影院
四月十五日至十八日……連演四天
天一公司最佳出品影片 全部對話 中國有聲
陳玉梅主演 胡珊
一夜豪華
秋月春花、一夜豪華、贏得五年辛苦都在愁中虛度
夢醒也、把往事從頭細數悲哀淒楚而今歷盡崎嶇路爲愛虛榮、却被虛榮誤
△在「一夜豪華」中可以看到：一個溫柔多情的忠實的丈夫，如何爲愛虛榮的妻子作牛馬
△在「一夜豪華」中可以看到：女子的意志是如何薄弱、物慾的誘人是如何的強烈
茲下列地點有房子兩處廉價出賣有意者請至本院事務所王君接洽
(一)商埠地一經路樓房
(二)小南關板井胡同

政海津梁

滿洲國帝政的命意和國民的覺悟(四)

(東豐省立第五師範校長姜伯呂講演)

何謂安民，書曰，「天降下民，作之君作之師」民之生庸弱哉，如嬰孩，必有父母之鞠育，顧復漸能長成，我滿洲人民在舊政權時代，備受虐待不能聊生，自新國家成立以來我執政勤求民瘼，宵旰衣食，訪民疾苦，視民眞如赤子，雖詩書所稱何以加焉，傳曰「民之所好好之民之所惡惡之」此之謂民之父母」執政有焉，故人人得安居樂業，謳歌王道如同堯天舜日，語曰，『得天下有道，得其民斯得天下矣，得其民有道，得其心斯得其民矣』蓋天心的表徵，即是人心的趨向，從此民既安居樂業，行見四海昇平，鼓腹擊掌，無一天之不得其所矣總觀我執政即位，順本天安民的大旨，便是王道政治的徹底，從今此國勢雄立，國政日新，不獨國家前途日進無疆，即我王道政治遍布於世界萬國，無往不適，實是吾人不勝欣幸之極了，雖是一般民衆中，往往或有對於此次實施帝制，未能適當了解的，竟誤認，執政即位以爲是清朝復辟，那是錯誤的依下列四端的解說，便知其所以然了

(一)專爲實現建國理想而即帝位，凡君主制度的國家×種政體之中以皇帝爲極上之統治徵之世界歷史而益爲明瞭試觀，日本帝國建國二千五百餘年之實績，與中國肇國九千年之政治悠久圓滿，三皇五帝傳之於湯文武等諸賢君，所有制度皆是圖國境安寧，人民樂業的，因之吾人若得眞正的和平，須先以東洋原有道德爲基本，以實現東洋道德，王道政治爲要但是王道政治，非實行君主制度，決不能達其目的，此次執政登極，實不外順天意基於東洋民族，因爲道德精神，建設新滿洲國，方即帝位，若被認爲清朝復辟，則實背乎建國的理想利主旨了

(二)專爲表現自主精神而即帝位，建國以來，國家一切政務，皆趨向非常佳境發展執政的制度，則是暫定一時的規約，依照建國本意，吾滿洲國，要自行建樹之宗旨尙未有明瞭認識，應該迅速確立主權，方能鞏固國本，因之基於建國理想，實施王道政治，當然確立王道帝制決非清朝復辟也

(三)專爲維持東亞和平而即帝位，民國成立以來，已經二十餘年，國勢不振，變亂相繼不已，而且各人通分歐美國，藉以增長各自勢力，開門揖盜，輸入禍害以養成東洋之禍根如斯者，不獨誘引自國滅亡，不堪●就世界日利吾滿洲國夙知其危險，日欲徹底打消不良環境，而以維持東亞永久平和，才是茲新國，現在皇帝登極，愈形增加堅固，此等熱烈誠意，決非清朝復辟也

(四)專順應天意而即帝位，執政就任以來，常據建國精神，銳意達其目的，在內爲民衆幸福改善創造，幾忘寢食在外與所抱同樣思想之日本帝國，固定親睦，以努力鞏固國家基礎，由此二年餘的滿洲國史上，當然可以證明，至溥儀執政人格德望確是聰明優秀，寬厚大度毫不錯誤的，執政元資自具有帝王素質，國民對執政之儉約及仰望，從即位以來，具聲與時日漸熾，茲逢建國二週年，益行熱烈了，請願時現帝政要望從遠登極之輿論如燎原之火，布遍全滿，各位重臣，帝皆捧呈請願書，翹至即位，於是執政順應大意民意，方登極矣，非爲清朝復辟也

君主制度爲王道主義的本體而王道就是君主制度之象徵已如前述，現在我們要欲詳悉王道精神的意義，因爲範圍很廣，我僅就其扼要的說一說

一、明忠孝 人之一生，受父母養育，師長教導，又必有爲君主的爲我們一生生活之標準，才能走入正途，孔子在六經中，無論說學問說政治，皆必尊重君大臣的義，但是自從無君之說興起以來人類的秩序也紊亂了國家的紀綱也消失了自從清帝遜位，中國迄今已有二十餘年的紊亂，甚至身家之保障也損失了，道理也淪亡了，道德敗行，和禽獸相去不遠這都是無君主所以養成的，但是有了君主，而臣民不事以忠，也不忠君的道理，因忠君是鞏固國家造福人民的東西，不可不重哟，至孝乃百行之先和忠有聯帶的關係，本經上說『資於事父以事君而敬同』據此而視之忠君之道，完全是孝的擴大，完全是孝的推廣曾子說『居處不莊非孝也，事君不忠非孝也，蒞官不敬非孝也『朋友不信非孝也』曾子以爲設若不如此，非但不得謂孝，不可爲子，並且即人的資格也沒了，實與禽獸無異，所以若想剷除此種弊害對於孝之一字，是不可不特別注意的』

二、尙禮讓 世界中動亂的原因，都是由於爭私欲而起的，最初是個人與個人爭，或一家與一家爭，一國與一國爭，戰爭實在是殘酷的，要想剷除此種弊害，是不可不崇尙禮讓，吾人因爲禮讓乃王道要旨，縱便不能據之以淑世，亦能據之以淑身，(淑身即正身假設身如不正，世界即不能成爲良善，況我國建國，以民族協和，門戶開放爲宗旨人民更要積有禮讓之風，以與友邦及其他民族相協和相幫助，而希望達到共存共榮的目的 (未完)

人民其奈貪汚何(續)

貪汚程度無論如何深刻，人民只有忍受，決不能奈彼何，有人告發，難免不落『挾嫌誣告，干犯刑章』之罪名，有人抗拒，更罪加十倍，民衆展轉刀俎，無路可避，民衆實不知苦向誰訴，政府時而發表聊快人意之命文，眞使啼笑皆非，吾人認爲貪汚吏乃惡劣政治所促成，人民決無術使其貪者廉污者清，放告牌搬出與否，與民衆損益幾何

肅清貪官污吏，乃政治本身問題，非民衆告發所能警其奸惡，貪吏汚吏待人民出而告發，應在政治清明貪汚絕無僅有之時，今日之貪汚，上至國府，下至地方，滔滔皆是，尙待人民告發，其無肅清貪汚能力可知矣，且今之貪汚考其證據至易，以其月俸所入，較其所擁財產，全國大小官吏，散出對照者，恐絕少其人，放告牌上所准許告發之貪汚，不過僅指地方稅務爪牙而言，大貪大汚不在此例，即能告發生效，亦爲摧虺，養蛇禍不稍減，民衆有識，爲助當局以邀廉潔之譽也，(完)

劉桂堂之來去(續)

或即自速其死，亦未可知，將來如何非所逆睹，而當前之劉匪再來，問題確甚嚴重望各剿匪軍，奮勇剿除，勿令其竄回老巢，亦勿放其竄往他處，徹底解決，一勞永逸，不可稍存縱容之念也

劉匪將來如何，姑不必論此次由魯而蘇，復由蘇而魯飄忽閃爍，於千軍萬馬，堅壁要塞中來往，自如，非劉氏本人有何韜畧，亦非其部下盡爲技擊有用材士，仍爲剿匪軍存畛域觀念，不能互相協助使然耳，剿匪軍最大弊端，爲防區觀念太清，甲區軍隊不能越過，乙區乙區軍隊亦不能越過甲區，剿匪軍祝能將匪趕出區以外，則爲絕大功績，故皆存以隣爲壑觀念，遂使邊境之匪出沒無常飄忽不治，劉桂堂所以猖獗如是，亦在此也

當魯軍將劉匪趕至蘇北之際，在魯省方面視劉匪已經成功，蘇省如何不問也，蘇省視將匪部趕至魯南，亦以爲剿匪成功，魯省如何又不計也，此種觀念由來已久，望其驟然改易此弊，固爲不易，然總不能越境剿匪，而堵截防範誠不能稍忽，然則此次魯軍既費如許之力將劉匪趕至蘇北，何故復令其竄回，忽畧之咎，豈得推辭耶

贛榆海州爲蘇魯交界，當劉匪南竄之際，王均即率部堵截，蘇軍事當局之事先防禦，亦如魯省當局未嘗劉匪竄入，倘剿匪軍無分省界協力夾擊，劉匪雖驍，卒必無復回魯省能力，即不能如此亦當於蘇魯交界各地嚴密佈防，當防其萬一竄回，而當局不此之務，視劉匪既已竄蘇魯剿匪軍事，即告一段落，軍隊紛紛返防，一無所備，再使其長驅深入，竄回老巢，劉匪之來去自如，實又剿匪軍導之使然也

剿匪軍之措施，固多失策，劉匪之飄忽不敗，掙扎至今亦殊費解，匪之與官軍不特衆寡懸殊，形勢大異，而負重携累，亦諸多不便，到處盡敵，復無接濟，久之不待痛剿，亦當自然消滅，而劉匪竄魯之後，省軍既總動員，蘇軍復爲堵截，中央又派飛機爆擊，劉匪八面受敵，竟能飄忽至今，再回老巢，其彈藥武器，由何接濟補充，其實使人大惑不解，其亦防區界限所賜歟

蔣之新生活運動

謀統一全國工作確立獨裁政權

昨年來討伐福建獨立政府成功後，中央政府之實力已漸侵及西南，使廣東廣西所謂西南系之文治軍事兩派之心腹爲之驚寒，最近上海蔣介石氏之心腹吳開先等傳出西南之態度現已大爲軟化，西南之軍政權不日將歸中央之手，一方面華北將領之處置問題，最近已將張學良嫡系之將領分散於蔣介石氏勢力下之長江一帶，所謂已完全解消舊東北軍閥之存在，又最近當劉桂棠逃入山東時，蔣氏藉此機會派其心腹王鈞[illegible]入山東地盤，蔣氏之勢力日張，遂藉一切機會以進行擴充實力，現在蔣氏之統一全國運動，出全面的勢必然的使蔣氏之獨裁的傾向，愈益露骨化，故頗惹各方面之注目，

果然在前月中旬，蔣氏電諭以全國統一之必要，而示以中央之威力，使各地將領及軍政長官相率至南昌，在蔣氏面前，誓服從其命令，南京政府各要人亦必須親往南昌，而南昌事實上已成中央政府，正在表示蔣氏之獨裁工作已達最高峰，

此時南昌即發生所謂新生活運動，二月底所提倡之新生活運動，今已澎湃全國，由市黨部及其他文化團體發起，新生活運動團體之相繼成立，實如雨後之春筍，原來新生活運動係起於蔣氏對其部隊之演說，欲將軍隊爲民處之指導者，改善全國民之生活與發揚民族意識，表面上雖不過爲一種文化運動但結果將成爲蔣氏統一全國工作之一種手段，欲在新生活運動之禮義廉恥幌幕彈之下，收攬人心，禮義廉恥背後之意義，不待言爲確立蔣氏之獨裁政權，側面擁護蔣介石之民衆運動，如意大利之法西斯德意志之國社黨，已依藍衣社之生活運動，而在中國出現，三月十八日張繼已公然在北平大呼『擁護蔣介石爲中國之希特拉』，現在蔣介石及其一黨已動員指導一切團體來促進新生活運動，上海三百餘文化團體已組織文化團體聯合會，使法西斯蒂之旗幟愈益鮮明最初爲電影檢查處之壓迫影響界，最近爲中央黨部之斷行查禁文藝作品，蔣介石之此種獨裁傾向，已從各方面而漸次露骨起來，蔣介石一派深知專靠武力不能統一全國，故用新生活運動以臨民衆之各機構，左手抑壓各軍閥，右手高揭新生活運動之大纛，向全國大聲疾呼，除西南以外，今全國已經響應新生活運動之捲起及文化運動之進行，而確立蔣氏及其一黨之獨裁權愈見進展，今全國之視聽咸集中於新生活運動，

班禪回藏問題

西藏雖是中國領土之一部國人卻一徑瞧做是不相干外國領土一般，長遠不去注意它，所以，問到西藏者統治者是誰，要是在不久的以前，達賴喇嘛還生存着是那還有多人曉得達賴喇嘛是西藏的統治者—但是，所曉得的也就只這點罷了，若進一步問到達賴喇嘛是怎樣的統治西藏，在達賴喇嘛統治下的西藏是怎樣的狀況，便茫然了，到達賴喇嘛死後的今日，誰是西藏的統治者，曉得的，我們不敢說完全沒有，有，總在絕少數，其實，國人如果還認爲西藏是中國的領土，對這種事，是大家應該要曉得的，國人對西藏的現狀與西藏的前途，是大家應該特別關心的！

要曉得，西藏的現狀與西藏的前途，于中國之整箇領土的保存和鞏固，有非常重大的關係，如果西藏這一部領土若喪亡，那，新疆青海西康雲南這大段邊省都要跟着不能再保存的，中國之將來，在邊陲上，簡直不止是「日受國百里」啦！

當達賴喇嘛在日，他是怎樣的統治西藏呢？這達賴喇嘛—第十三世達賴喇嘛—是西藏傳統的法王中唯一的怪傑，總攬西藏的政教大權，一方是箇無上尊的法王同時是箇最有權威的獨裁專制君主，于是，達賴喇嘛在政教合一之下，統治西藏，政令教法出自一身，實行箇人獨裁專政，支配西藏政府

在達賴喇嘛支配下的西藏政府之組織，首爲一箇司倫、代替達賴喇嘛掌握政權，一切都被支配着，司倫之下，設一箇噶夏與一箇譯倉，這是兩箇最要機關，噶夏之下設四箇噶龍，稱做外四大臣管理一切政務，無異於內閣譯倉之下，設四箇大中譯，稱做四大臣，專管孜仲既是僧官，外四大臣之下，更設管理政財政軍政……諸官，這是一箇大概，至論治績，可以說是這樣的，獨一箇達賴喇嘛富，全西藏民衆窮，少數的達賴喇嘛左右過優越生活，多數的西藏民衆遭敲骨吸髓，故達賴喇嘛統治下的西藏，西藏民衆所受到的厚賜，只是高壓重迫，橫征暴斂，日加一日，淪胥於水深火熱中，而整箇西藏社會所表現的，只是漆黑一團！

雖然，西藏政教的勢力，也還有派別，最顯著的可分做三派，一，達賴喇嘛派，二，班禪喇嘛派，三，中立派，從達賴喇嘛派中，又可分做保守派與親英派，班禪喇嘛派便完全爲親中央派，這達賴喇嘛派與班禪喇嘛派是對立的，不相容洽，在政教上鬪爭不已，中立派是站在兩派之間，做着好好先生，于政教爭鬪上是無關輕重的在這兒，大家可以曉得，班禪喇嘛在西藏政教上，是值得重視的一箇人，尤其在達賴死了而尙未轉生的今日

在目前，西藏的政教大權是在誰的掌握呢？在政權方面，無疑的，是還在那賴喇嘛派的司倫與噶夏及譯倉諸現政府要員手裏，仍在繼續達賴喇嘛的遺教，高迫重迫橫征暴斂，在教權方面，卻要落到反對達賴喇嘛派的色拉與德賚綳及噶爾丹三大寺手裏，這樣，政權與權是要分開了，可是，在西藏的宗教勢力是能支配社會人心的事實上便是支配了政治，中央政府當局，倘能趁這時機促使班禪喇嘛回轉西藏去掌握教權，先事悅服人心，漸而擊到政權，在政治上著實的改革整頓一番，使西藏民衆一致親附中央，驅逐英人侵入西藏的勢力，這是一箇絕好的時機，不然西藏內部政教對立，日即混亂，而英人的勢力侵入益深，將來就昨費多大的力量去收拾，也無能爲收拾了，況且目前英人乘達賴喇嘛死後西藏政教混亂中，已在猛疾地運其侵畧手段，圖謀攫取西藏的整箇政權入於掌握哩！

故在今日上，中央政府當局，對班禪喇嘛之回轉西藏我們以爲實有積極加予扶助迅速促成事實之必要(轉載江南正報)

時評

人事變天道反常

(知非)

△該冷就得冷，該熱就當熱，時令是決不好錯的，稍有差池，人即不免要受病，今年時光，眼看就到了夏歷三月啦，一早一晚天氣還是那麼涼，不用問西北邊塞必然是下了大雪，不然決不至此

△就按着西安說吧，近日來大霧漫天，黃沙蔽日，接連着狂風大雨，一齊發作起來，戴季陶欲乘飛機西行，都靡能行，像這般時候，覺有那樣天氣，這不是反常是什麼

△夫天有天心，人有人心，天人相合，無論做什麼事，靡有不順當的，應暖而猶冷天道反常，皆是人事所感的，太平世界，五風十雨，風不鳴條，雨不破塊，也是人事所感的，比較起來，所謂挽回天心，就在人的行爲了

△惡專制推翻專制，喜共和實行共和，件件從心眼上來，老百姓是百依百隨，誰敢有說不是的，按說國家政治，應該有點可觀，不至於天怒人怨，鬧得雜亂無章我說此話，人謂我求全責備，不知當局的辛苦，於今說句不客氣的話吧，當局的辛苦，我是早就知道啦

小松痔快丸

總經理處 大連浪速町 日本賣藥會社 奉天加茂町 日本賣藥會社

贈呈試藥 將此廣告剪下寄至東京日本橋玉置合名會社本廠無價贈呈不悞

痔疾眞可怕!!

痔疾內服・自然收效

便秘性(脫肛 列痔 痔出血)最好適的

△不須忽略 寒風襲來！爲痔疾患者最難之時也，惟冷氣侵入則便秘尤能招患痔疾再發，增惡多在此期，且便秘尤易脫肛裂痔痔出血等必須早速用以適當之療法是爲肝要

△緩和苦痛 但脫肛、裂痔、痔出血等於排便時尤有深刻之痛苦、欲緩和此苦痛只依痔疾內服藥即可防止排便之硬結也

△綜合的效果 小松痔快丸即能緩和便秘，以除去排便時之苦痛，而下毒、殺菌、鎭痛、保溫等等、諸多之優秀作用，尤屬豐富、與坊間所售之一般痔疾藥大不相同所謂綜合的效果准能貢獻

△歷史及好評 小松痔疾藥出世三十年、燦然光輝之歷史好評又好評尤備如上之優秀之特性眞爲絕世良藥也

△主效 脫肛、裂痔、痔出血、痒痔、內外痔疾、痔瘻便通收効

(藥價)廿錢、五十錢、一圓、二圓、四圓

(連帶藥)小松痔退膏(附藥)小松痔退座藥(插藥)

(實績及信用的良藥) 全國藥店百貨店販賣

東京、日本橋、本町、壹 發賣元 玉置合名會社 振替東京七二番

健胃補脾 太田胃散

欲享不老長生之樂者須服這靈藥

這靈藥是家傳秘方的數十年來中外馳名各界家庭没有不常備這聖藥的這藥每飯後大人一匙小兒半匙胃口暢快又飲食增進又防備瘟疫仰望注重衞生諸君豈不常備這聖藥以保全貴府各位平安的呀

價目
四十天服量 金壹圓
十七天服量 金五拾錢
十天服量 金參拾錢
六天服量 金貳拾錢
二天半服量 金拾錢

總發行 大日本東京市 太田信義藥房
總經理 大連市浪速町 日本賣藥會社

効偉價廉各埠藥房均有出售

萬有錦箋

匈牙利藝術
不亞於好萊塢電影界中 幾顆明星

東方人的普通觀念中、似乎對於歐洲小國匈牙利、沒有什麼深刻認識的必要、其實匈牙利並不能算『小』且另有一種努力奮鬪的精神、大可驚服、因爲該國不善宣傳且其文字別緻、東洋人氏研究匈文者太少、所以免不了隔膜、匈牙利自脫離奧國的羈絆以後、努力圖强、就大不同於往日了、全國面積雖然仍舊只有十二萬四千餘方哩、全國人口只有二千一百萬、但國土雖「小」人民雖「少」而終不失爲世界强盛的國家、且發射出藝術上的光芒萬丈！

匈牙利的京城名葡達卑斯當然大家知道的、在歐洲第二條大江多腦河文化區域的左右兩岸、山景清麗、建設偉大、此城爲兩處著名城市聯合而成、多腦河、匈人名之曰Dnua江左之城名（葡達）江右之城名（卑斯）爲開拓交通擴大京城起見、遂在多腦河上建一大鋼橋、於是兩城聯絡合組京市、名之曰「葡達卑斯」京城、市政的偉大繁榮、整潔不亞於距離一百七十餘公里的奧國維也納京城、京市居民有八十餘萬、除政學軍商界而外、以釀酒工業爲主要、風俗樸實學術深沉、完全與巴黎、羅馬不同、匈牙利國內其他各處城市村莊居民的樸實誠懇更可想見、不大與國際接觸而貫「杜門謝客」暗中努力、爲自己的國家謀福利、圖生存、爭體面、除政治、國防工商、交通外、而文學、美術、音樂、電影、戲曲等各種藝術方面、的確有獨具一格的精神、近幾年來稍與國際發生關係、尤其在已過去的一九三三年中、其最著的如去年七月、在葡達卑斯附近、澳杜羅新村、召集世界各國男女童子軍强普利大集合、及去年三月特派文學家實哈德門女士出席國際聯盟充匈牙利全權代表之一、至於在匈牙利藝術界裏、確又發見了幾顆嶄新的明星！

東洋人既然知道美國的好萊塢、就應該知道匈牙利的新哈齊因爲新哈齊與好萊塢是一樣的性質和名望、自一九一九年創始、已有十四年的歷史、那裏的製片公司和男女演員、當然不在少數、一家最大而執牛耳的電影公司、就叫新哈齊、與美國的米高梅、德國的烏發差不多往年出品多是無聲片、近幾年來改製有聲、一九三三年四月裏、匈牙利電影界公選一位匈牙利電影皇后、姓瑪脫拉伊、名愛兒西、容貌佚麗、歌舞兼長、先充國家大劇院歌女、經新哈齊改製有聲片的時候、重金特聘、躍登銀幕、她的歌舞動人、表演神秘的情形、誠難以言語形容、她在一部天然色歌舞片名叫「漱蔻絲蒂之煩惱」之中傾、倒感動了千萬人的心靈、她又在一部舞片「安帝宮」影片裏、發揚匈牙利的光榮和偉大、於是匈牙利的電影皇冠、益覺非瑪脫拉伊女士莫屬了

婭嘎伊義蘭女士也是新哈齊的著名演員、嬌小玲瓏、萬人欽慕、她在一部「大戰後的歌舞昇平」影片裏、極盡表演的天才、扮作一個酒吧間的女招待、玩弄那般歐洲驕奢淫佚的軍官於股掌之上、所有影界的「妙」「熱」「甜」各種雅號、集於一身、去年她的作風突然改變、在一部深窈心的「墮落與奮鬪」影片裏、變成一個絕端的悲旦、她「驚叱」「沉鬱」「煩惱」「慘痛」「覺悟」「奮鬪」種種的內心表演、發揮無餘引起全國婦女的共鳴、此片的配角、都是匈牙利的名影星、好萊塢有「哈代、勞瑞」等、新哈齊就有娣她和呼薩這兩位的一舉、一動、一顰一笑、任你愁腸百結、也得噴飯捧腹、娣她的芳名叫娣她芭綠、在一張有名的笑片「薄海騰歡」之中、大出風頭呼薩的名號是破扇因爲她在新哈齊的影片裏、如有「打譁」的「穿插」、就有這扇「破扇」混雜其間、也就能打開了許多沉悶的空氣、最近這兩個寶貝合演了一張古怪的大笑片、名「新哈齊笑料的新澎湃」眞是萬衆歡迎、誰不傷雅、絕非無理取鬧、殊足可取云

歐美人士均承認 爲世外桃源
南非洲男女土人 衣食住行等奇怪習俗

一、「不毛之地」？？抑「世外桃源」？

——據可靠消息、中國學術界聞人翁文灝先生、自京杭國道受傷、醫治起色、將送往南非洲休養云云、彼一般人說爲怪事、意謂南非洲是「不毛之地」是一戈壁瀚海」是野蠻黑人的巢穴、是虎豹獅象的家鄉、那有把一位帶病的學問家送到這個「絕境」裏去的道理？唉！南非洲豈止是天涯海角的絕地簡直還是「世外桃源」的仙境呢？粗々的說、論到地利、有「銀流」（碧波）的尼羅河、有凸出海面三千七百〇五呎高面積二萬六千方哩的維多利亞大湖有平原、有高山、有沙漠、有壺泉、有海角、有森林、有瀑布、論到天時有「四時不謝之花」「八節常春之草」有「飛禽走獸蟲魚鱗介、甲」「天下」之奇觀、論到出產、有金剛利金剛石礦、有智水澗赤金礦、有約翰堡大煤、礦有伐耳河大蘋菓園論到人和、有歐洲各國的人民及本地的土著、獨立國、各州組合的聯邦約百萬人之多、連年由各處遷徙而來者卜居於此、或由世界各遠道到此遊歷者、絡繹於途、踵趾相接、留連忘返、大有「此間樂不思蜀」之意、尤其是一般學問家及知識階級的婦女們（未完）

具有悠久歷史之 德國伏錫志報
創刊二百卅年停刊

柏林訊、德國年代最久報紙伏錫志報、創立於二百三十年之前、現已停刊、今日發表佈告、謂德國現狀加此、該報任務、業已終了云、同時另有報紙五家、皆在亭堡發行者、因金融困難、皆被追收歇、其中有一報專記商業與航業新聞、設立於一七三〇年亦德國著名報紙之一

英國男女聞人 先後到日視察

東京特訊、近日有英國政界首領及文學界聞人、將相繼來日、其一即第二次麥克唐納工黨內閣時代之印度大臣彭恩氏夫婦、聞氏定六日乘「巴菲爾德號」輪抵橫濱後、即赴各處作視察旅行、並與日本政界及財界有力人士會見、又一即伍玆女士、彼乘世界週遊船之「武列丁號」定八日可抵橫濱、擬在日勾留三日、聞該女士不但擅長文學與繪畫、且以社交家名、與外相廣田、前駐英大使林權助等均有舊誼、此次來日日本人士籌備於九日爲女士開歡迎會、又對彭氏夫婦亦擬開會歡迎云

滬報記者 共組川康考察團
川康旅程誌（續）
由雅安至康定之見聞 西康寶藏豐富

報告康藏軍事糾紛眞相前線慘苦之狀甚詳、此種國防士兵、於冰天雪地中、餉彈糧服俱缺、與藏抵抗、飢寒交迫而死者不少、於抗戰而死者、聞之慘然、即記者於康定市上所見後方士兵、其飢寒之態亦甚可憫也、在康定勾留六日、各機關法團紳商民衆、除開會歡迎實地考察之記者團外、其餘私人訪者絡繹、俱懇切盼望中央與國人從速注意西康之國防與開發、又因康定

蠻漢雜居 西康土蠻及旅康藏人之明白事理者、亦來歡迎、希望全國人民援助

十三日離康定東返、抵化坪之翌日、即十六日、按原定計劃、在化林坪開始走新道叙雅安、此路修闢初成、除於化林坪附近翻越一山外、可繞越飛越嶺大相嶺兩高山且路途平坦、風景殊麗、不啻於天然圖畫中遊覽、此路於此後入康者便利多多、蓋可以不必跋涉此高揷雲表之二嶺也、且循新路行、爲程六日、較舊路又省却二日光陰、至記者入康之走舊路、蓋欲一觀瞻此有名之氷雪高山也、十九日

返抵雅安 決定二十一日乘竹筏循雅河至夾江、登峨嵋、轉嘉定、循長江上游下水、走敘府、瀘州、合江江津返重慶、考察川南情形至記者經康定雅安二處、收羅西康富源之詳細材料極夥記者爲一貫而有系統之記述起見、擬將川康旅行歷程報告後、將西康問題之材料加以整理然後連篇作系統之報告以慰注意康藏之人士（完）

近代彫刻家代表作品及略歷（續）

十五 羅丹

他是法國最有名的雕刻家、一八四〇生在法國巴黎、在一八六四到一八七〇這一時期內、他曾在兩位雕刻家的工作室內服務過、第一便是巴爾玉、第二便是加里白郎、他的作品中還能看出他輕微地受了巴爾玉的影響、他作過國際雕刻繪畫會社社長、一八六四年、正在服務期間、他的作品「缺了鼻子的人」已很值得注意、那裏面表現出他的個性來、作品多得不可勝數、都是成功之作、如「雨果紀念碑」「巴爾札克紀念碑」及「銅器時代」都極是名貴的、許多他的作品且選入沙龍了、他給予後進雕刻家不少影響、一九一七年十一月十七日死、葬於莫當

收場語

雕刻在古代本來是藝術、中的主要者中古黑暗時期內衰落了、文藝復興後才又極愜恢復了其在藝術上之地位、近代雕刻是很爲人重視的、所介紹幾位世界上有名的雕刻家于前所述、不過、這介紹是很簡短的、只知道每個人的派別就是了望閱者諒之

雄雞產卵奇聞

滕鰲堡鎮、前任商務會長、張耀林家中、畜雞數隻、於四月（五日）上午、有雄雞一隻突然在院中高叫數聲、旋即產卵一枚、與普通雞卵無異、鎮內商民聞此、不稱奇、惟不知此係生理何等變化、姑誌之以供生學家研究云

英國女飛行家 滑機飛渡 英吉利海峽
降落前演顛撲絕技

白魯塞爾訊、最近有英國女飛行家密金女士、擬由德國駕滑行飛機赴英、已於四月三日抵此、其第一站之飛行、於是告成、密金女士於三日晨由達摩斯塔起飛、即抵查洛業、然後於下午起程來此、四日將繼續飛往奧斯坦德、於星期五飛渡英倫海峽、按密金女士兩年前即從事練習滑機飛行、現成爲專家云

倫敦訊、四月五日英國女飛行家密金女士已完成其英德間之滑機飛行、女士於四日午後在奧斯坦德由飛機拖起於二千尺之高度飛渡英吉利海峽、經一小時又十五分之時間、安抵林坪飛行場、是時滑機與飛機間之線即切斷、由密金女士作滑機顛撲表演三次、始行降落、在場之觀衆極多、據女士對記者稱飛渡海峽時、雖顛頓異常、但至爲愉快云女士後復駕其滑行機飛赴黑斯頓飛行場云

物性新定律
金陵兵工廠長虞紹唐 十數年研究發現

金陵兵工廠製彈廠主任虞紹唐、爲日本京都帝大畢業生、研究固體之物理性、歷時十數年之久、最近始完成固體物性論一篇、該篇對於物理學上關於均質且等方之金屬原素、發見最有價值之新定律、實爲我國科學界放一光彩、玆將其定律及研究經過分述如左

第一定律「分子引力等於體彈性率之一半」

（說明）凡物因溫度之減低均能由氣體凝而爲液體由液體凝而爲固體、其變化中必須有力之作用、此作用之力就是、分子引力分子引力迄今尙無法決定其數量、自此第一定律發見後、分子引力之數量、始得決定之、因體彈性率、可以實驗方法測定之也、近代物理學之研究、均向物之內部進攻、有此第一定律、則物理學上、必可更進一步矣

第二定律「體彈性率與比熱比重之乘積成比例與膨脹係數成反比例」

（說明）物體周圍、加壓力時、其體積被壓縮、除去壓力、則體積又復元、單位的壓力、加於單位體積的物體之周圍、其因壓縮而減少的體積是謂壓縮率、壓縮率的倒數、是謂體彈性率、各物體之體彈性率、各々大小不同、又每一立方公厘之體積內所有之物體之質量謂之比重或密度、各物體之密度、各各不同、這是誰都知道的又單位質量的物體、加熱起來、使其溫度增高攝氏一度所要的熱量、是謂比熱、比熱亦是因物體而異其數量、又物體加熱、則發生膨脹、單位體積或單位長之物體增高溫度一度時、所增加的體積或長度、是謂體膨脹係數或線膨脹係數、這膨脹係數、亦各物各有比同之數、值體彈性率比重比熱反膨脹係數四者均各熱體各有不同之數量、但四者之間有一簡單之關係存在、第二定律、即爲規定此關係之規條、由第二定律、則四種物理性中知其三、即可計算而知其餘一物理性

第三定律「體彈性率分子體積及膨脹係數之連乘積爲一定數」

（說明）凡原素各有各的分子量、分子量以格蘭單位表示之、是謂格蘭分子、各原素之格蘭所有之體積是謂分子體積亦各原素各異其數量

故羅斯福之女公子
將出馬競選美參議員

阿哈俄州哥倫希斯訊、美國阿哈俄州哥倫希斯政客正計劃使郎渥斯夫人充代表阿哈俄州參議員之候選員、按郎渥斯夫人爲已故羅斯福總統之女公子、現任羅斯福總統之堂妹、其夫在日曾充參院議長夫人久爲著名之政治批評家云

英譯華劇 彩樓配
將在倫敦出演

倫敦訊、中國舊劇彩樓配現將出演於倫敦、全劇情節已由中國留英美術學生熊某譯成英文、將先在卜明罕劇場開演、不久可在倫敦續演、扮主角王寶川爲鄺女士、其他角色將以英人優伶任之、因不易覓得相當華人云

本書每部內附自動共益票、奉贈購者、諸君利用此票則

不費分文可得此書

曹操敎將黃奎與馬騰父子、一齊綁至。黃奎大叫「無罪！」操敎苗澤對證。馬騰大罵曰：「豎儒誤我大事、我不能爲國殺賊、是乃天也！」操命牽出、馬騰罵不絕口與其子馬休、及黃奎一同遇害。後人有詩歎馬騰曰：

父子齊芳烈、忠貞著一門。捐生圖國難、誓死答君恩。嚼血盟言在、誅奸義狀存。西涼推世胄、不愧伏波孫。

苗澤告操曰：「不願加賞只求李春香爲妻」操笑曰：「你爲了一婦人害了你姐夫一家、留此不義之人何用！」便敎將苗澤李春香與黃奎一家並斬於市、觀者無不歎息後人有詩歎曰：

苗澤因私害藎臣、春香未得反傷身。奸雄亦不相容恕、枉自圖謀作小人。

仿元人繪畫 三國演義 出版

本社特覓善本之三國演義、並請名畫家繪圖、逐圖插入文中、現已印成發行、玆將其特點畧述如左。

●特點（一）本書圖像悉仿元繪、與近代坊間刻本之繪圖、迥不相同、蓋因日本內閣文庫藏有元刻三國志平話一部（此書今祇一部一部尙在中國）其中所繪圖像、與今日流行之演義刻本、頗多懸殊觀圖中人物服飾器用等等可見今人歷史上之想像較元代實大有變遷此書既爲稀世珍籍、本報乃特請日本名畫家香月尙先生依原本逐次仿繪、不爽毫厘、可稱藝苑之佳作不第足供考證已也

●特點（二）原書爲一百二十回、本書所繪圖像則達二百七十二圖、每一回目插入一圖或二圖、較今日流行本之圖像大爲增加、足能引起閱者之興味

●特點（三）本書係裝成一單行本較之一部分裝數本不致有殘缺之弊、且亦便於攜帶

●特點（四）本書係用洋裝、書面美觀、關於印刷上、則字跡清晰、大小適宜、決無傷及目力之慮

定價○滿洲國幣壹元五角 代價先惠郵資不要 倘若掛號外加一角

總發行所 滿洲報社出版部 大連市常盤町二十九番地 （經理部電話四〇三四番）

學生欄

海城教局紀念大典 將建築運動場
九次縣務會議公衆表決 籌款方法由教育界募集

海城教育局長韓運昌、鑒於大典各級官廳、均籌備紀念物、教育界亦不能獨落其後、所以計畫建築運動場、以作永久紀念、業經提出第九次縣務會議、經公衆表決爲適當計畫、大致籌款方法、由各校長擔任、聞將每個學生募銅幣兩枚、全縣縣立學校可募三四百元、地址將就小南門裏第一小學操場加工修葺云

省組赴日教育視察團員 海城人選派定

海城縣教育界消息、省教育會公函各縣、略以滿洲國國基奠定、應當亟極注重教育、經全體會議決定、由各縣教育局長、或教育會長、或縣視學、選派一人、赴省組織赴日教育視察團、以資觀摩而興教育所需費用由省教育會補助每人一百元、縣教費籌備撥一百元、聞海城派教育局長前往云

錦縣一區區長 關心教育 視察各村學校

錦縣城東石山站鎮第一區公所張鈸區長、到任以來、對村政力謀整頓、對教育素極關心、故亦盡力提倡添級增額、而謀教育之普及、張區長、現以各校開學月餘、對學業狀況、必須視察及各村民衆學校之成立設施若何、亦須察查、始於十一日出發各村視察矣、查張區長對於教育、極關心提倡此番視察之餘、必有一番改善、如張區長者、可謂足智幹練、社會之善導者云

後藤公學堂長 榮陞奉天

昌圖縣公學堂長后藤氏、蒞昌一載有餘、對於兒童指導頗有佳法、井井有條、人人稱讚、於昨奉上峰命令、榮陞奉天、於昨(八日)南行十時二十一分列車赴任矣市內學生父兄、及紳商歡送於站炸炮聲中、后藤鞠躬告別頗極一時之盛況云

考試私塾教員發表

金州民政署學務係、曾于上月末、在東門外公學堂南金書院講堂內、舉行管內私塾教員之考試、計該日應試者不下數百人、今特將考題並考試已合格之人名、發表記左

試題(孟子)不得不可以爲悅無財不可以爲悅、得之爲有財、古之人皆用之、吾何爲獨不然、且比化者無使土親膚、於人心獨無恔乎(論語)孔子曰君子有九思(問何爲九思)

(虞書堯典試題)克明俊德、以親九族、九族旣睦、平章百姓、百姓昭明、協和萬邦黎民於變時雍

(常識問答)一地球形圓有何法以證實之、二何爲權利與義務、三、中國五嶽山名及所在地、皆爲何、四、孟子一書共分七篇、試答其各篇之名稱、五、試答左列諸問題

一、亞細亞洲之帝國名爲何
二、滿洲國於何時改稱爲大滿洲帝國、三、滿洲帝國之年號爲何、四、滿洲國人口共有多少、五、試答滿洲國之主要都市

合格人名、劉人和、孫宗舜、孫義堂、張大成、江敦煦、于錫魁、閻德彰、蒼恩池、關華九、孫文秩、于吉春、韓鳳岡、王國良、王世馨、趙敏中、劉希恕、趙繼相、劉玉璽、范萬綱、傅玉麟、畢序穆、閻家鳳、林永苑、劉洪部、李樹珊、王德玉、范淑修、陳德榮、高魁三、孫作文、趙治清、文德楓、車慶安、李延運、王鴻儒、杜增齡、薛長貴、李登瀛、李登明、以上三十九名

省立五師校帝政 宣撫班將組成

找滿洲國由執政制度、一變而爲帝政、一般民衆明瞭者固多、而不明瞭者亦有、不時常宣撫不足喚醒民衆之迷惑、使其了解東亞二帝國之亟諦、是以省立第五師範學校姜校長、深明此旨、日前遂令胡訓育主任、擬具簡章早日組成宣撫班、俾便赴日到街市講演帝政、以期一般民衆普徧了解帝政及王道、若該校長者、可謂國家之忠良矣

附設民衆校 添授課程

省立第五師範學校、遵令舉辦之民衆學校、業於客冬開學、學生約達四十人、日語一科、因由村田先生教學、學生尤覺得利、但姜校長以爲僅授日語珠算國語三科、缺乏修身、殊不足以涵養國民之道德、王道之眞義、今春又令附小馮主任添授修身及鋼筆字二科、教學由實習生及附小教員分擔云

添置國樂器

第五師範姜校長以爲學校之軍國樂、非獨可供行禮時應用、且可供學生課餘消遣、是以到校後提倡不遺餘力、日前因公晉省、又購到笙管笛簫多種、交由邵訓育員督促練習云

五師教員分掌校務

省立第四師範學校長姜希尙有見舊日中等學校教員、純任教學、對於校事似不甚關心之非是、故自到校即將校務分配於各職教員分掌、以專責成實收實效、今春因同仁略有變更、校務分掌亦不能不稍事變通、日前開會業將校務重新分配、各職教員刻均着手進行矣

五師校同寅續訂雜誌 並函達各縣教分會購訂

省立第五師範學校、所有同寅、客歲曾各訂奉天教育雜誌一份、作爲研究參考之用刻已期滿、同寅等皆欲繼續購訂、是以日前由校長函知奉天教育總會、每人續訂半年份、以資貫澈研究云

第五師範區教育聯合會々長姜希尙、有見本校同仁購閱奉天教育雜誌、對於教學獲益良多、故日前分行函知各縣教育分會、量力購訂、以期教法早日改良、若該會長者洵稱克盡厥職云

五師區教聯會 帝政講演稿 函送各縣教局

第五師範區教育聯合會會長姜希尙、日前奉命擔任本學區內帝政宣撫事宜、當時頗被各縣歡迎、茲聞該會長、已將所有講演稿件、印刷成帙、函送各縣教育局、及教育分會、俾便公餘瀏覽、以期對於帝政認像深刻、藉收實效云

吉林榮教廳長 視察縣立校

吉林省公署教育廳榮廳長、爲視察縣立中小各學校辦理狀況起見、特於日前協同伊籐視學官、劉視學、永吉縣李縣長、先後前往縣中高小各學校、均已視察完畢云

日語夜課班 學行畢業禮

吉林省立民衆教育館、設立日語夜課各班、現屆修業之期、前於九日試驗完竣、已於十一日舉行畢業禮、並請榮教育廳長蒞校訓示、

遠東運會運動之 項目順序披露

於五月十二日起至十九日在馬尼拉開催之第十回遠東運動會、選手權大會之項目順序一表已決定

第一日所行之競技爲棒球網球排球蹴球籃球、陸上競技並水上競技於十六日開始、如滿洲國若得正式參加時則此項目順序即行根本的變更並將招待競技參加等場、亦大行變更、第三日之十四日馬尼拉大中學生等一千餘名假棒球場舉行公開體操、茲將各項順序、列表如下

五月十二日
午後二時開會式棒球場
午後三時棒球菲對中棒球場
午後三時網球菲對中網球場
午後三時排球日對菲網球第一競技場
午後五時蹴球中對菲競技場
午後八時籃球日對中網球場

五月十三日
午後三時棒球日對中棒球場
午後三時網球日對中網球場
午後三時排球日對中網球第一競技場
午後五時女子排球菲對中同
午後五時蹴球日對爪哇競技場
午後八時籃球日對菲網球場

五月十五日
午後三時網球 網球場
午後三時半公開體操棒球場
午後三時半排球菲對中網球第一競技場
午後八時拳鬪手槍網球場小槍射擊

五月十五日
午後三時棒球日本對菲島棒球場
同 排球日本對菲島網球第一競技場
午後五時女子排球中國對菲島網球第一競技場
同 蹴球日本對菲島競技場
午後八時籃球中國對菲島網球場

五月十六日
午後一時半陸上競技競技場
午後三時棒球中國對菲島棒球場
午後三時半排球日本對中國網球第一競技場
午後五時水泳水泳場
午後八時籃球日本對菲網球場

五月十七日
午后二時半陸上競技競技場
午后三時網球網球場
同 排球菲對中網球第一競技場
午后五時女子排球菲對中網球第一競技場
同 水泳水泳場
午后八發拳鬪手槍小槍射擊網球場

五月十八
午后三時棒球日對菲棒球場
同 綜合競技競技場
午後五時蹴球日對中競技場
同 水泳水泳場
午後八時籃球日對比網球場

五月十九日
午後三時棒球日對菲棒球場
同 綜合競技競技場
同 網球網球場
午後四時重量場網球第一競技場
午後五時蹴球日對中競技場
同 水泳水泳場
午後八時籃球中對菲網球場
閉會式

大柳樹村學校 補發校章請准

綏中縣屬第六區管界、大柳樹村村立小學校學董、倪暢一、昨具呈縣公署、略謂校章於去歲遺失、懇請重刊補發、以昭鄭重等情、溫縣長以所呈各節、尙係實在、已准如所請、令候刊刻飭領云

萬寶山小學 校長撤職

綏中城南萬寶山、高級小學校校長王家賓、到校日期無多、即被白龍灘村民常俊芳控於縣署、溫縣長已派視學詳查具報、以憑核奪、而常俊芳、昨又呈請縣署、謂該校長劣跡、業已查實、請即撤換、另委賢能、以理校務而重教育云

香港水泳選手 破全國紀錄

香港中國水泳選手、百米背泳之郭震恒、以二分五十八秒打破全國紀錄

模範文藝

力行爲强國之基礎說

(安東後潮溝私立第五小學 小天)

孟子曰、登高必自卑、行遠必自邇、是卑也、邇也乃登高行遠之基礎也、無卑則高不能登、無邇則遠不可行不待言而自喻者也、然則人民爲國家之原素譬如卑也、方行爲强國之始基亦猶邇也是故民爲邦本、本固邦寧、誠千古之經論也、且夫人爲萬物之靈、讀書所以實用、少學尤貴壯行、彼孔席之不暇於暖、墨突之不待其黔、此其明證也歟、今之學不逮古人、讀書時既未肯研求、而罷課後又專事遊嬉、無惑乎學無心得也、既無心得、又烏怪其不力行耶、然而尤可怪者、經綸滿腹、足以施旋乾轉坤之略、才德兼備、足以供掀大揭地之韜、竟致處身草野、常作不平之鳴、或有浪跡湖山時表潔身之好紙上談兵法席地話興亡、何益也乎、其於多聞不如一見空談莫若實行一語、殆未之思也、若而人者、以之富民何民能富、以之强國、何國能强、可慨也夫、今者國運更新、政體除舊、正需才孔亟之際、一藝必庸之時、亦英雄用武之地、志士展略之秋也、望吾全國同胞、愼勿自甘暴棄、安自偷閒、奮爾身振爾臂、展爾奇才、施爾鴻猷、以應國家之需要也、若然則本既固矣、而國家又何患不强哉

追記莊河孔教分會 上丁祀孔演詞(續)

(一)教育之必要、孔子於學問涵養均極注重、曰『學而不思則罔、思而不學則殆』、曰『好仁不好學、其蔽也愚、好知不好學、其蔽也蕩、好信不好學、其蔽也賊、好直不好學、其蔽也絞、好勇不好學、其蔽也亂、好剛不好學、其蔽也狂』、論學問之必要、可謂至矣、孔子又見人之行爲、不失之過即失之不及、思有以涵養、嘗曰『興於詩、立於禮、成於樂』、曰『詩可以興、可以觀、可以羣、可以怨』、曰、『若臧武仲之知、公綽之不欲、卞莊子之勇、冉求之藝、文之以禮樂可以爲成人矣』此孔子以詩禮樂爲涵養之資也明矣、

(二)教育之可能、孔子於教育之效力、承認其可能、而不承認其萬能、嘗曰『有教無類』、曰『性相近也、習相遠也』此相對之有效論也、或疑爲絕對、未之敢信、又曰『中人以上可以語上也、中人以下不可以語上也』、曰『惟上智與下愚不移』此相對之無效論也、或疑爲絕對認爲與前說矛盾、亦未之敢信、綜觀兩說並用而不反、執中而不偏、若失其一、皆非孔子之教育可能論矣

(三)教育之目的、孔子之教育目的論、極爲宏大、其大要見於大學、曰明明德、曰親民、曰止於至善、所謂三綱領也、曰格物、曰致知、曰誠意、曰正心、曰修身、曰齊家、曰治國、曰平天下所謂八條目也、後世儒家者流、靡不奉此爲立身處世之大法、歷千古而弗替、其影響可謂遠矣

(四)教育之方法、孔子之教育方法、以適應心意發達之原理與順序爲主、曰『不憤不啓、不悱不發、舉一隅不以三隅反則不復也』其尙自動可知矣孔子論仁論孝亦因人而異對顏淵曰『克己復禮爲仁』對仲弓曰、『己所不欲勿施於人在邦無怨在家無怨』對司馬牛曰、『仁者其言訒』對樊遲曰、『居處恭、執事敬與人忠』此夫子之論仁也對孟懿子曰、『無違』對孟武伯曰、『父母唯其疾之憂』對子游曰、『今之孝者是謂能養、至於犬馬皆能有養、不敬何以別乎』對子夏曰、『色難』此夫子之論孝也、然則孔子又重個性教育矣、尙自動重個性爲現代新教法最重要之原則、而孔子能道破之於二千年前、可謂獨步千古矣

(五)女子教育、孔子對於女子教育、雖未十分注意、亦有相當之主張、嘗曰『婦人者、服人者也』是故無專制之意、有三從之道、幼從父兄、既嫁從夫、夫亡從子、可知孔子以從順爲女子教育之精義無待論矣、

綜上所述孔子之教育學說可概見矣、疏漏之處在所難免鹵鄙之識不容諱辭敢望深於斯道者有以教之、庶於王道教育不無稍裨云爾、

莊河縣視學李英育對於宣傳孔教之感想

在此最隆重、極莊嚴仲春丁祭之日、已由各長官及各名流、將丁祭之意義、及聖道之光大、詳盡講演矣、敝人似已無贅述之必要、但得榮任講演員之一、勉强將個人之感想、畧爲陳述(未完)

可憐的農夫

(復縣立第八小學高小四級學生于學海)

人生在世上、多半靠着農夫生活、日出而作、日入而息竭盡其心血、毫盡其筋力、以造成生活的資料、若農夫不去耕種、則五穀不能生長、而人生的食物又何所仰給呢?而人民的安寧、也將發生問題了、人一日不食就飢餓五日不食就要死亡了、彼安居坐食的人、那知他們勞苦呢?農夫實在很可憐了、他造成食料、給與旁人甘肥、而自咽粗栗、豐年僅能免去飢凍、凶年還有死亡的憂患、可憐的農夫啊、我們必須要他們憐憫

毋忽小傷

皮膚傷損勿以輕微而貽大患小小的割破燙傷跌損抓傷擦傷均有血液受毒之可能是故小傷不可大意宜立搽防護消毒生肌之如意膏創口但得此膏一層薄敷其上病菌汚物不能侵入庶可免嚴重糾紛之結果矣

浙江西塘泰安當張君寶富來書云『鄙人常備如意膏凡遇割破跌傷火灼湯泡凍瘡等患立擦此膏莫不速愈又鄙人足部近生天泡瘡各藥無效亦由搽用如意膏而愈此誠療膚聖藥也不勝欽佩』

如意膏係最新科學療膚產品統治皮病皮傷皮疵各藥房皆有出售或逕向上海江西路四五一號章廉士醫生藥局函購 每盒七角 六盒三元五角 郵費不取

握現代治淋劑之最高權威的:

德國 梅濁尅星

▲愛廸那博士發現透膜殺菌法!
▲全世界醫師始得淋病根治葯!

淋病斷根的新法

淋病的難滅已成全球醫界的難題、要把淋菌巢窠醫好方才完全淋菌斷根、淋病怎樣可以算斷根呢?也是醫師及病家所渴望的一件事、然淋菌消滅就作爲淋病的治愈而究竟用怎樣的方法可以證明深部的淋菌確實消滅呢?醫師鑑用一種深部殺菌的新藥梅濁尅星把潛伏的淋菌完全殺盡、行了此法以後、即檢不出淋菌並且沒有其他可疑的症候時、大約可作爲斷根、經過了三月半年一年之後再行同樣的方法、沒有淋菌、而且經過了良好的時候就是淋菌治愈了還有一句話男人家已完全治愈、如不同時醫治純已經被染的妻子、這樣的醫治是一點兒沒有用的

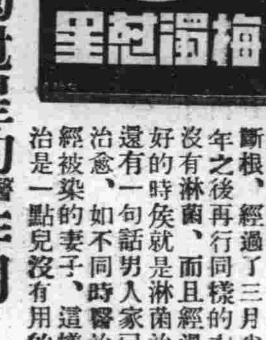

梅濁尅星的醫治作用

梅濁尅星爲愛廸那博士耗四十年之心血經二百五十五次的動物試驗、送請全世界花柳病院八百七十八處實驗、始告成功的淋濁斷根特效藥、其藥性王道、功效的神速可稱十全十美、實爲二十世紀醫藥界新貢獻

(一)本劑有專門透入男女的深部粘膜細胞內、殺盡淋菌的特徵、所以服過此藥者的小便也有極其强大的殺菌力:
(二)藥性和平、毫無副作用、絕非樟油劣藥之妨害腸胃碍及生育等流弊百出者可比!
(三)專治急性慢性、五淋白濁、婦女白帶、膀胱炎、尿道炎等症、有屢試屢驗的特效:

▲德國 威爾鄧大藥廠鄭重監製▼
▲梅濁尅星說明書函索立即寄奉▼

◎大連、華泰、華西◎營口、中西、五洲◎奉天、五洲◎安東、瑞祥泰◎長春、中西◎吉林、五洲◎黑龍江、中西◎鐵嶺、義和堂◎洮南、和發順◎普蘭店、康德記

哈爾濱 道外六道街口 柯爾登洋行 獨家經理

頭痛靈

男女老幼 神經頭痛 感冒頭痛 逆上頭痛 飲酒頭痛 一切頭痛 即時去根 各大藥房 告、出售 每包三囘 大洋叁角

大連德記全棧大藥房發行

滿洲中央銀行回收舊幣緊要廣告

逕啓者查敝行自成立以來繼承之前奉天東三省官銀號吉林永衡官銀錢號黑龍江省官銀號及邊業銀行所發行之左列各種舊紙幣按舊貨幣整理辦法本年**六月三十日**(陰曆五月十九日)以後即一律失其通用之效力在前此之過去敝行曾不斷努力於種種之宣傳以期增回收之效率現在限期既迫切盼一般商民從速持兌國幣以期永遠可以行使除另以傳單喚起注意外恐未週知特此廣告

現大洋票　吉大洋票　哈大洋票
吉小洋票　奉大洋票　江省官帖
奉小洋票　江大洋票　吉林官帖
江省四厘債券

康德元年四月

品質優秀
麒麟老牌檸檬汽水

並非施以人工的本來顏色

麒麟麥酒株式會社

北國文藝

垃圾之愛

陳陣

一

都市，是建築在地下層們的頭上，蟬陣似的汽車日夜不息的在這上面飛奔，爲快樂的人們，惹出勝利的微笑；半裸的肉體，緊緊的偎抱着，也在這上面旋轉，舞跳，可是地層的人頭日見擁擠，高，地震的發源地，就在快樂的人們脚下，波動緊搖，他們是顫抖的在作着求神的新禱！

都市的早晨，好像是發掘出來的一座羅馬古城，是死寂的非常，夜神已經張開了懷抱黑暗的兩臂，可是都市仍然籠罩着人們熟睡的氣氛，這時，街上的行人，是非常的稀少，已經高起的太陽，把她燒紅的光芒，柔軟的舖在馬路的上面，好像是掀着一層細膩的皮膚，掛在兩旁的樹稍上面，却好像會使人想到一夜之間，突然伸張出來一些新嫩的葉子，映着那些大廈的玻璃窗，好像是睜着千萬個的惺忪怪眼一般

這樣和平的晨光，微笑着那些稀少的行人，在那壯嚴偉大的飯店門前，不住的從那彈簧門擠出來一些賣肉的女郎，她們的臉失去了血色，頭髮散亂，一步一步的拖着兩隻疲乏的腿，這時她們總脫離了洩慾的人們的擁抱，在黃包車行的門前，也正蹲着一批賣氣力的車夫，在這日夜班的交替之中，在他們爲了免去疲乏的下流談笑中，日班的車夫，面上帶着笑容拖着車子跑去，夜班的車夫算清了車租，很小心的用手心緊握着那所餘的銅板，很苦喪着臉走進稀粥店去，很躊躇的想着他們的早餐，却也有今天沒有租到車子的十六七歲的小車夫，還賴住車主哭了起來，還有那提着飯盒子的女工，和穿着藍布襯褂的工人在街上遛邏着，他們多半是三五成群的走着，可是並不說什麽話，在他們的腦海里只是浮着一部機器影子

這時，還有那笨重的載拉圾汽車，也出現在路旁或是弄堂門口，響着惹人煩厭的軋々聲，却在人們的好夢中送來，坐在車上穿紅馬甲的清道夫，順着車沿慢々的爬了下來，他們却是特別優閒的去裝載那些堆在地上的拉扱堆，可是在他們來到之前便已經有一批人圍住這拉扱堆，好像蒼蠅一般的他們的耳目模糊的頭和黑鐵一般的手在那拉扱堆的裏面，一迅速的搖，迅速的抓，他們之中男女皆有，都是一些年紀很小的孩子，他們是一些拾拉扱的孩子群，這也是都市特有的一種人類

他們雖然都是小孩子，可是他們同樣要活着，尤其是還有一批孩子是從遠方流浪來的，孤單的獨自靠此生活，在他們的心裏，是時時刻刻的懷恨着那些穿紅馬甲的人的，固然是因爲他們把垃圾載走，最主要的還是因爲那些清道夫也把拾拉圾的工作，做爲了他們的副業，

說來，這是多麽可驚奇的，在這些童心的深處，也藏着一種仇敵的心意，而且是那樣的深大！

都市的早晨，是被這幾種人估領了！都市早晨的清幽美麗，也只有他們這幾種人來享受，快樂的人們，却啐唾這是一種沒有詩意的可惜，可是等快樂的人們伸直了懶腰出現在都市的時候，那時却又是一些交易所的喧嚷，汽車油的惡臭，堂子裏流出來的污水……

二

清道夫憤怒的驅走了垃圾堆上的一群孩子，但這時垃圾堆早已四分五裂的舖在地上，清道夫只好費一些力氣從新收拾起來，往汽車裏裝去，被驅走的孩子，在很近的牆角下排列着，伸張着手等候汽車去後，再回轉過來，有時清道夫翻出幾樣好的東西來——不過是一些破布條，金屬碎片，香煙盒，碎紙，煙頭之類——在那群孩子中間便會有一兩個勇敢者，像貓捕鼠一般的迅速跑來，一把抓去，放在他背着的簸箕裏面，還時時回頭看守着，是否彼同伴偷去

這樣清道夫更加憤怒的追上前去，但是那些孩子早已預想到一哄而散，一會兒之後，仍然又排列在牆角下守覰着機會

——×你們的媽！×你們的沒漢子的姐！清道夫恨恨的罵着他們，並且專向女性上罵，作出一種不可公開的姿式來

——豬玀！白×嗎？沒有那樣便宜的事，一個沒有穿褲子，只穿着一件碎破的長袍的小孩子，從他們的隊伍中走出，挺着胸脯說

這個孩子正在理直氣壯的喊罵時，不提防身後跑來一個十四五歲的女孩子，照着他的頭，用力的打了幾下，這，他便大哭起來，眼淚流到臉上，刻出無數的白紋條，那個女孩子却也梳一個毛蟲般的小黃髮辮，這時對着那個哭了的小孩罵道：

——你叫人×罷！我叫他掃街的老頭子×嗎？他想罷去了了！……他回家×他自己的媽去好弟弟，可是大半的話都是罵着清道夫

清道夫沒有回罵她，只是在工作中，對她作了一個使她害羞的動作，這使她自己的面接近了臟皮，氣了起來，另外一個和她歲數相仿的男孩子，很快的跑到她的身後，把頭擠在她的肩上，對她作了一個笑臉

他輕聲的問：

——不叫老頭子，那麽叫我就算了！……

——你也不叫——她把臉扭了過去

這時這個較大的孩子，突然變了顏色，好像這句話在他的心裏起了反映，他又轉到那面，急急的問着：

——阿根！你不是在去年，就是那天我把我拾的東西全給你了的那天早晨，說你長大了給我作老婆嗎？……他翻了幾下眼睛，回想那天是那一天

不過在他的心裏連年節都是和平常一樣，何況平常的日子是那一天呢！他只是知道春夏秋冬和白天夜裏罷了！所以他只好這樣說了

——阿根聽到了這話，不禁哭了一下，低低的說：

——作老婆是作老婆，你別聽我瞎說！可是不叫你——

她們已經不知道這害羞是一件什麽事，不過說這話時，只因爲心裏跳得厲害，稍覺臉上發熱罷了

——只要你給我作老婆就算了！他跑了開去

阿根的弟弟已經不哭了，正在拖着兩條長鼻涕，在守候着汽車快要開走了，她已望着汽車載滿拉圾向前路奔去，清道夫把他自己拾得的好東西，放在車上的一個大竹籠裏，對着他們獰笑着，

這些孩子望着那些東西，心裏的仇恨，釀出一種酸苦的滋昧來

但是大都市的垃圾，時時刻刻的排泄出來，他們這一群孩子，又無目的地的流浪

三

太陽走到天的中央時，他們便拿回所拾的垃圾，分門別類的整理起來，等積蓄大量的時候，便拿去出售，這時他們的肚裏早已燃燒起饑餓的烈火，雖然在他們拾垃圾的工作中也曾從垃圾箱裏食到一些人們拋棄的食物，不過這是很少很少的罷了，他們的吃飯問題，則是靠着馬路上的截道，可是這種截道的劫掠，在他們是認爲一種正當的行爲，而被劫掠的人，也是特別歡迎或是出於一種無奈

近午的時候，他們便守候在重要的路口上，或是橋樑上，等待那些飯店送飯的人經過，不過他們也很原諒挑飯盒的人們，送飯是毫不阻當的讓過去，可是等那些包飯的吃完了回來的時候，他們便餓狼似的擁上去，所剩的飯菜一掃乾淨，並且把盌碟都用舌頭洗刷得光光，他也奇怪，這好像是已經成了習慣，只要挑飯的人看到了她們的影子，他便會很順馴的把盒蓋揭開讓他們大嚼一頓，有時他們會吃得很好，並且吃得過飽，沒有消化油膩歷史的胃腸，會使他們得到一夜的腹脹病

全都市的流浪孩子，他們分成了無數的小群，互不相擾的各有各勢力範圍，以阿根自己心裏的愛情選擇的未婚夫小三爲首領的一群，是佔據着一個繁華的路口，他們專等待行員店伙所剩下來的東西，阿根所以愛上了他，這在他們並不以爲是一種戀愛，戀愛的術語，他們是一點也不能理解，他們倆只是感到一種患難的相好罷了，是因爲小三有奇異的計策可以使他們這一群，常常吃到東西，並且吃得很飽，還有他那愛護同伴的熱心，和對待敵人的勇敢，這使得阿根的心裏受到了感動

她還記得有一次，她的弟弟愛上了路上一個穿着華美衣裳的小孩手中拿着的膠皮孩子，可是他沒有方法，可以使自己的手中也有一個，他只好扯着阿根的衣襟哭泣了一路，在路上他們這一群中忽然失掉了小三，但他們也並不留意

她們走到一個僻靜的地方時，小三氣喘喘的追了上來，他從懷中掏出那個可愛的膠皮孩子來送給了她的弟弟，她的弟弟喜歡得把眼淚都笑出來了，在別的孩子羨慕的眼光監視下，他把這個可愛的玩具很親愛的放在懷中，直跑回家去了，這一天她的弟弟沒有出來拾拉圾，等她們回到家中的時候，纔看到了這個可憐的孩子把膠皮孩子放在一張小橙子上，前面用細草莖當作了香插上了三根，他把這玩具像神像一般的供奉起來了

這座神像引起了阿根的心跳，只有她知道這是小三用武力搶奪來的

有時小三會拿來一些麵包皮，或是生霉了的整個麵包送給阿根，但他並不告訴她，這是從那裏得來的，現在她忽然聯想到，恐怕這些也是搶奪來的吧？在她的心裏，以爲整個的麵包，雖然生了霉，也不致就有人拋棄的，他不是拾拉圾得到的，但她並不知道那些快樂的人們，常常拿新鮮的牛肉，喂他們的愛狗！那些快樂的少女，常常拿溫熱的羊乳，去洗濯她們的肉體……

四

一天，傍晚的時候

太陽光軟弱的斜射着這一帶低矮的茅草房，屋頂上的黃稻草懶洋洋的躺在上面，不動，發出一種金色的光輝，草房密々的接連着，好似蜂房一樣，地面上都是舖着細細的綠草，可是從每一間草房的門口都引出一條窄々的把草踏光了的小路，這些小路錯綜的連接起來，好像蛛網一般，每家的門前，照例的要堆一些拉扱，或者擺幾輛小車，因爲屋裏的光線黑暗，所以門外都坐着一些年紀大些的婦人，在補縫一些破舊

這種景緻，叫人看起來，會想到是受過水災後的鄉間，但遙遠的所在，却聳立着高大的樓房，火棍般的街燈，也縱橫的蔓延着，那面是快樂的人們的窠巢，這裏却是市外的貧民窟，

小三微笑着站在一所草房的門口，喊着：

——阿根出來，阿根出來，我有好東西送給你，他的脚是站在門的外面，可是他的頭却伸長了望着裏面，好像是坐在門口的一位婦人，阻住了他的入路，這位婦人的眼睛睜得很大，好像是在發怒，但因爲她的面皮被日光曬得成紫褐色了，所以看不出紅漲來，

——小野種，天天來勾引，不存好心，只要肚皮大起來，要不把你的×割下來，也不算我是給你媽擦進去的一個人！……婦人咬牙切齒的罵着，一個頭像是搖鼓一般的搖動着，後頸上拖着一個活動的髮髻，也隨着擺來擺去，

——好騷貨！你怎不說是割我爺的！你留着過癮着呵！哼！

婦人很快的放下針線，審說是極慢的擺好了，這纔起身追趕，可是裏脚布纏上的兩隻殘廢脚，一顫一顫的跑上幾步，早已不行了，這時小三已經跑得很遠，站在那裏喊叫着：

——阿根！我真有好東西送給你，你還是到那個地方去，我在那裏等你！

小三揚長的跑去了，婦人仍舊坐下作她的針線，這時阿根的頭在門裏出現了，她找到了一個機會，像脫逃的老鼠一般，跨過她媽的頭，飛奔去了，這裏婦人不住的叫罵，阿根只是微笑着向他們的秘密地點去了，

這是一塊荒墳地，里面長着高深的荒草，阿根像是有人追趕似的，急急的竄進去，在一塊大石頭上，果然坐着小三，在那裏微笑的望着她，他們倆並沒有說話，阿根只是把他的手拉過來，叫他摸一摸狂跳的心房，

小三微笑着從懷裏掏出兩樣東西來，一樣是一條潔白的毛巾，一樣是一條細的紅緞帶，阿根看到了這樣貴重的東西，臉上突然現出一種光彩來，在她的心深處却想着這些東西，一定是小三又從那一個小孩手中搶奪來的了，

——拉扱箱裏不見得有這樣的好東西，……她終於把懷疑的面孔表現出來了，

——我是拾不到這樣的好東西，我是把牠們從新洗過的了！小三笑起來了，他瞪着眼睛想了一會，又說着：

——這兩樣東西，不能現在用，一定要等你給我作老婆的時候，纔能用呢！

小三扯着阿根的手，溫柔的望着她

——爲什麽？……阿根覺得奇怪，問着：

——我拾到這條毛巾的時候，在那上面有一些粘糊的東西，我不知爲什麽把一條新毛巾弄上這些東西丟掉，我去問拉車的李五，他說：

小三緊握了一下阿根的手，

——說這是那些穿高跟皮鞋捲頭髮的女人，和男子睡覺時用的！……

——小三把嘴湊到阿根的耳朶上說着——是，是揹什麽水的……

阿根總不知道羞恥的臉上紅脹起來了，她用手遮住了自已的兩眼，坐在小三的身旁不動，

小三的聲音有些發顫，他望了一望那將黑的天空，好像是起了一種恐懼似的，用雙臂把阿根抱住，阿根仍然不動，偷偷的從手指縫裏，望了一下小三的臉，

——李五還說，還說睡覺的時候，要親嘴呢？……阿根！你也叫我親一親好嗎？

他更緊抱着阿根，臉靠近阿根的臉，

——親嘴有什麽好？……她是允許了他的懇求的望着他，把雙手放下來，眼睛發熱的

小三的嘴唇，好像是一張黑面孔上割開的小黑洞，一接近了阿根用舌尖刷了的嘴唇，這時小三又突然的縮回去，用他的破衣袖，揩了一下嘴唇，這纔貼在她的唇上了，但是小三用嘴咬住了她的唇，死死的親起來了，阿根雖然覺到痛，可是並不縮回去，她以爲這是那些好接吻的穿高跟鞋捲頭髮的女人應當受的苦，她自然也是女人，這是難免的事，

小三鬆下嘴來，在阿根的唇上滴下幾滴熱的鮮血來，小三望着呆々的傻笑，

——親嘴有什麽好，親一次出一次血，那有什麽意思，不要學那些不知痛的人吧！我們應當多拾些拉扱纔好！

黑的天空，罩住了這座荒墳，潛伏的蚊蚋，都密密的飛了起來，吃着這兩個可憐人的血汁，他們倆緊緊的偎坐着，忘了孤單，惡鬼，歸去

小三沈默了一會，好像是想起了一件大事，逼着阿根把單條的髮辮，折開，叫她編成了左右兩條，垂在肩上，這時小三把紅緞帶分作兩條給她在兩個髮辮頭上結成了一個花結，小三望着那又黴在黑暗中的紅緞帶，又是微々的呆笑起來，

他們手拉手出了荒墳歸去

五

果然，阿根把拾來的毛巾收藏起來，並且把頭上的紅緞帶，也摘下，藏在毛巾一起，

從這天起，她們倆一定要在傍晚的時候，在那荒墳裏聚會，這事被其他的同伴知道了，都拿他們倆這事，作爲下流談話的資料，李五每次看到小三的時候，一定教給他一些不忠實的下流動作，並慫恿着小三去執行，在小三的心裏，以爲親嘴都得叫她出血痛，何況那樣危險的事，他終於沒有叫阿根那樣，他想到他的話，阿根一定可以聽從的，那麽在什麽時候都可以的，李五不是三十多歲纔娶一個瞎眼的老婆嗎？

阿根的弟弟見到他的時候，一定要很嚴厲的指問他，不能那樣便宜的和他姐姐睡覺，一定得給錢，不然也得再給他一個像供奉着的小神像纔行，小三對於這件事，覺到還能辦到！

阿根的娘，也曾幾次跟着他們的踪跡，躲在荒墳的草叢中望着他們的舉動，可是出乎她意料之外，一次也沒有看到他們作能使肚皮大起來的事，她空々的白憤怒一場，悄悄的走回來，她感到小三還是一個好孩子，對阿根和她都是很好，不像小三的爺那樣，佔了便宜還使威風！

他們每次聚會的時候，不再作流血的接吻了，只是談着一些怎樣可以多拾些好拉扱，小三計劃怎樣也像李五那樣，租到一輛黃包車拉拉，還可以多弄幾個銅板

過了幾天，在一個同樣的傍晚時分阿根又到荒墳裏去聚會，可是當她看到那塊熟悉的大石頭上面沒有小三的影子，這使她感到了一點失望，和孤寂，他在那石頭上一會，不耐煩的站了起來，走上石頭的尖頂，向四野望，荒墳的高草，遮住了他的視線，她只可以看到上面的天和草叢上面所露出來的電燈桿，以及遠處的屋頂，她的心緒好像是那頻吹的西風搖動着草莖般的浮沈

黑色的臉特別易使人注意到的那雙饑餓的兇眼在閃着念望的火光了，瘦削的兩頰不時的鼓動着，嘴裏是暗暗的唱着小曲，在不留意之間這小曲會響出聲來，那正是一段想念人的悲歌

西風吹得更緊了，有時風停止了，草聲響着，驚人的音調，突然的沈寂，好像是整個的地殼，忽然向下陷了下去，孤鴉從枯樹上，驚恐的振着翅膀拍拍的飛去，叫了幾聲似哭的鳴呻，阿根摸了一摸自己的胸前，輕輕的咳嗽了一下，好像是在告訴已經來了的小三，她早來了，不過她是感到一種恐懼了，她幾次聽到一種希奇的脚步聲，但在她傾聽之下，只不過是一種草聲罷了

天已黑了下去，遠處有犬吠之聲，她稍稍壯了一下胆，好像她的身旁有了鬼魂，她莫明其妙的把髮辮緊緊的握在手中，她終於因爲胆怯急步的跑了出來，被她拖彎了的草打到了她的臉上，她眞以爲有了鬼魂摸着她了，她大聲的叫了起來

——小三哥！小三哥！

天空裏傳來同樣的兩聲回響，她在路上喘息定了，想到自己從來沒這樣胆怯過，不覺扭了一下自己的嘴吧，笑了起來，她走向小三的家裏去，時，聽到了一種悲慘的哭聲，特別刺着了她的心，她爲了好奇的引導，急的尋去，所尋到的地點，正是她要去的地方了，小三家的茅屋簷下，放着一個尸體，在黑暗中她近上前去辨別是那一個不幸者，可是尸體的旁邊却守着痛哭的小三的爺，她的心房突然跳起，幾乎衝到口腔外面去，尸體仍能低微的呻吟着，這呻吟使她撲倒在地，眼淚像瀑布一般的瀉了出來！

——小三！你……是……怎樣

小三仍然能睜開眼睛望面前跪着的阿根，他不由得也落下淚來了，他的身上不住的流着血水，地上的黃土染出一片紫褐的顏色，他的手只能顫動的擡了一下，她把滿濕淚水的手遞了過去，他閉上了眼睛了

——我是……到外國兵營的門前……拉……扱……箱裏……拾……那些麵……包皮……今天……一個黃髮的鬼……照着……我……正……在蹲着的屁股上……就……是……一槍刺……可是……我的……頭還在……拉扱箱裏……呢……

小三痛苦的叫了幾聲，血又流出了一大注，他又睜開眼睛來，望着阿根

——阿根！這一點麵包皮……不叫……我們吃……還可以，可是我……不能叫你……給我……作老婆了……他只能從眼眶裏滾出幾個大的淚珠來了！

小三的手從阿根的手中無力的脫落下來，在一陣痙攣的痛苦中，這垂死的人便離開了這個世界了！阿根痛哭着像發了瘋一般，拿起一把小三拾拉扱的鐵鉗子來，刺着她的嘴唇，那一滴一滴的血珠正落在小三身旁擺着的那個拾拉扱的簸箕裏面的麵包皮上

——我爲什麽不叫你多親嘴，多咬出一些血來！……阿根俯到小三的血衣上哭得斷了氣息！

西風吹着這悲慘的哭聲，送遍了這全都市，可是人們靜悄々的沒有聲息，只有那放工的汽笛，兇暴憤怒的群相嗥起來着

一九三四、三、三〇、于營川旅途中

阿洛娜

白曾

阿洛娜哂笑着露了面
美麗的伴奏仙子
也忸々怩々地踏出了生命之舞台
好艷情的一齣劇喲
在地球上蠕動的動物都迷神了！□

演奏吧！
你們的美質永不會消失的——
但那可憐的蠕動者喲
將在芙蓉花下犧牲了！□

在地球碎落的時候
那麻醉了的蠕動者
拖着失望的臉朶
顛覆在浩々的空間內
阿，他們是爲你美麗的阿洛娜犧牲的！

四月四日之晨

鴨江之畔

茅塞

江心揭起了「色情狂」似的怒浪波濤，
整個江心都被那柳絮似的灰雲籠罩着，
密層層的濃霧都消逝在曙光的淫威下，
熱刺刺的陽光將狂波染成濺濺鮮血泊。

×　×　×

江畔聚着一叢一叢赤膊的人，
滿臉流出一粒一粒腥臭的汗珠，
他們忘却了肉痛似的拖車，吶喊，
他們身上蒸出熱蓬蓬的汗氣！
他們永久在含着愉快的微笑，

三二年試作，三四年重抄於瀋陽

春夜雪

草卒

是熱愛還是摧殘？
在這個夜闌人靜的時候，
你竟像像的飛來，
可憐呵！桃花的生命！

×

記得還是昨日的雲彩，
但不是昨日的細雨東風，
請溫柔些吧！
不要你這樣的多情，

×

是熱愛，還是摧殘？
不知道你的心情，
只憎得桃枝直滴酸淚，
來點綴這初生的運命，

四、八、一九三四、瀋陽

城市的春天

葆荃

人都說春光是東風送來
我不相信啊，微細的東風是在嘯着了，
而我何曾看見：
野草滿地舖成了綠毯，
晶螢清浪的顏色點綴了蔚藍的天空，
眼前所只能見到的：
臭漆和石子砌成的灰色馬路，
煤煙佈置了那烏雲般的蒼天，
城市裏的早晨喲！
空負了我們那希望——理想的春天

〰〰〰

人都道春天的聲音是清雅益人的，
我何曾敢冒然的相信，
現在雖是歲月如流的步進了春天，
但是，我又何曾聽得：
好鳥枝頭的喉音，
農野田裏的歌聲，
只似乎渺々的有時聽到：
烏烏汽笛的工廠放氣，
短促猛進似的火車來臨，
更有那時々現於耳鼓的買賣操雜的呼聲，
城市內的夕暮喲，
你空負了我們耳聞之福，

一九三四、三、廿七試作

說教者

——北平罪惡素描——

治宇

記憶時常在我憩息時和我微語，它鎮碎而又煩絮的索纏，偏不管人是怎樣的難堪「說教者」的作地是在北平，因爲北平作了記憶的主體，爲了應付記憶暫時的安息，於是我重理付郵了，雖然不敢也說「斯文載道」但藉此敢告向數稔不及一唔的故人「十三日不見刮目相待」這一點類是學步的拙文，聊可以見得我於數年中思想的變遷，但此又亦是過去二年時的作品，與現在的「我」多少也有點出入，尤是，說教者」的背景是北平，北平的社會，要逐到滿洲來看，不無二三顛倒，新讀者注意，我絕不敢自誑有似「查拉圖斯屈拉如是說」

——作者附言

奴役

一天說教者走進一個式樣古老，人民自號「文化歷史悠久」的都城，說教者第一眼瞧見所謂士人「文化歷史悠久」的帽子，由帽子的頂尖順序，看到所謂悠久的脚底

是！這就表現三種形態，大人，先生，君子，奴役，苦力，小人，這三種相對的形成者——人——是誰給戴上這種牢不可拔的帽子呢？說教者自己想：是由「力與願」說教者打算知道「力與願」的成分，於是走向一位赤足的奴役，面前問道：「兄弟！請問你，太陽的炎光體驗到如何程度？暴風雨的吹淋與寒冷的氷雪你試嘗到怎樣滋味，請你告訴我，你來到這裏究竟是爲着什麽？鞭策你的頭上你的感覺怎樣？」

「這些……要我回答麽？」奴役者這樣說「這事不是由我一個人起始……我自己還沒感到，反正是爲果腹而來的……」

「你不必說了，我知道了，你還沒有認識自己的地位，和自己應有的權利與義務的享負，猶之你說不是由於你一個人而起始的那樣不知道，願受力的威脅」都是在你的先天中接受了！可憐的兄弟呵！不自覺的奴役者，你一生將如是的渾渾噩噩地化去啊！任務準備放在你後代的身上罷」……說教者這樣的說完了，對着一行一行的行尸長長的吐出一口氣，於是徐徐地走向他處去

盲乞

突突……的聲音響來，一個怔物揚着塵沙跑過去了，說教者偶然在塵沙裏看見一個在叫喊的盲乞，盲乞聳皺着額角，顯着哀感的臉色，極悽慘的愴呼：

「老爺呀！先生！大姑！小姐呀！可憐我這沒眼沒戶的瞎子罷！忘不了您的好處啊」

說教者拿着一個銅元遞在盲乞的手裏說道：「世間的憧憬，收起來罷，這箇銅元，我問您，您將如何忘不了施予您的人們？您覺怎樣感激每天贈與您錢的人們的好處？您如何能見得某人對您的厚薄？這些請您誠實的告述我！」

「先生（？）咳！這個我誠實的對你說罷」盲乞用手摸索着周圍的情形說「沒眼睛的苦命瞎子，看不見也不知道世界的形態，不過悅耳的言語我知道是人喜歡聽的，不如此說——悅耳的話，那末我將討不着飯吃了「忘不了好處，既沒有眼睛怎能知道誰是施與者，即或有眼睛一天十個人十天百個人我從何記起？」忘不了好處，不過是悅耳的歌唱，賺飯吃的工具罷了，先生！這是衷心誠的話了……」

「忠誠的朋友！你的話令我異常感動，本來在這個「都城」找飯吃是不論能力的，只要悅耳的話說得委婉點那就成功了，如果不如此那末將朽腐於溝壑了，這樣幻術的人間，在悅耳的毯下演悅耳的戲劇，假使你不是盲目了不然你也必定在那里極活躍的運弄伎倆」說教者稍停住話，因爲避免行人的注視，又復說下去：「雖然你沒有眼睛可憐，但，也的確是幸福，因爲你沒有眼你才看不着這航髒的世間，因爲你不知道，所以才不感得這航髒的塵沙，揚在你的喉裏是如何的難過，因爲你看不見給你錢的人們，所以你也不知道他投贈時的神氣，和究竟施與的人們都是何色人等，「如果你是看見：「人負」的老爺們施予你的只是突々後的一把土，總之，你雖然感覺得可憐，但是「理性的憤怒」裏還是安定的，暫且尋待號角的響起時你的手會代替盲目工作，此刻還是安心的叫喊罷」說教者親烈的在盲乞的頭上長吻後——走去

作人

這是說教者第一次向人說教，在城隍廟裏的廣場里，一株槐樹的陰底下，說教者高坐在首席，周圍環坐着一群人，其中一個人向說教者這樣問：「先生！我們向你請教，在這種情形之下應當怎樣作人？」

「親愛的朋友們！我先對你們說慾望的承繼罷」說教者提尖了喉嚨，眼球不住向周圍的坐者們底臉上流動，「最初！經你父親把你們祖先的衣鉢傳到你的頭上時，於是你按着「背」的計劃怎樣作一個御者才算「不辱命」，於是開始省練運弄，應時的伎倆，然而畢竟希望作御的太多了，在「市場」裏也許因爲你的伎倆不高明與同類的傾軋，或受力的壓弄，使你立刻變成一個被御者了，那時你的慾望隨之亦即減低了，但是並不是消滅，縱然被御役也是慾望得着一個較好的位置，因爲熱烈的要求或致諂媚你的御者，希望他垂青你而被委爲一個執鞭者，那時你將對一班你所受命而鞭策的人們，睥睨叱咤，眉飛色舞，揚額吐氣，或甚至嬌命而欺凌，因爲那也是你慾望的一個滿足啊！說來，這樣的你已經夠多麽聰明，多麽玲俐的你了，所謂時代人物（？）如此，幾世代的服役，一代相傳一代的「背」由馴從而保守而任御，任割，於是變成一個不抗不爭的義務地納貢者，體質的變化將成宮殿撐柱的負棟卑龜永遠負着這個堂皇的建築物罷，因爲這是祖先的遺傳任務啊，誰敢違拗呢，違則世恥爲不肖，不道，但，雖然是受力的征服而甘願，因爲長時的「如此」早已失掉知覺了，對於我的存在究屬爲誰？我之生存地位究應占有何等自然的享受，這些早已忘却了，甚至把宇宙，世界，人間，社會都模糊了，這是何等可憐可哀，可恥啊，因爲你是自稱絕對的智識者

說教者聲音停頓一刻，復又繼續的說道：「這回我告述你們「作人」罷，在我未講之前，我應先補說一種人，既不御人亦不被人御，也不參與施實的世人所謂隱士者流，這些都不是作人的正當主義，我說——作人不應以力施技，亦弗應因力而顧，更不應作追遙的隱士，作人是應當拿自己的「我」來作人，所謂自己的「我」者：是大貫裏的眞「我」我的眞我是絕不應作別人的意思附庸，我之存在是獨立的自然的，我的意思是我的「我」的眞實意思，我對我的意思要絕對忠實，反之，他人的意思我也絕對尊重，但是，意思的範圍，必須在不傷害他人的「自我」和不違反大家的利益爲原則

再詳細點說罷：「作人」你先不要忘記你是「人」也別忘記別人也是「人」，自己所慾的也是別人所慾的，自已欲獨據所慾，他人也是欲獨據所慾，如此才造成永遠的軋傾，注意！我的主張還是我進取慾的，而不傷害他人權益，同時更避免在同一的線上而逐同一個的鹿，在市場裏不必用力施技攫取高華者或御者的位置，只要取得你自然酬勞數目就可以了，要知道被役者和自己是同一的人天資與遺產或許不如你，但在自然裏的地位並不比你缺欠或低下，即或進取私慾亦應不阻礙自然程序的發展，以均衡所得的爲原則，最不當的是因力而被屈服而甘願作隱士根本就不是「人」應作的「勾當」問事」是我本來的權利，自己不行使我的權利，猶之對於我之自然生存否認，換言之：也就是我不承認我是這個世界裏的一個「人」，

（未完）

霜痕

列巴

詩人你要作哲人的父親却不要作了哲人的子孫！
在一個深秋的霜晨渺渺的飄來這一縷的微音，
但是靜靜靜氷凝的靜靜靜了……………
葬却了處女的笑失落無處尋的心，
那是何處詩人在霜痕裏找着伊失落的靈魂，
玖瑰花的瘦影落葉，太息紅顏薄命！
一座琉璃的心放着清冷冷的太平洋之潮！
大理石彫成的眸子澄清的凝視着司愛之神，
凍凝結晶了的鴨綠江占據了整個呆板的心！

×　×　×

柏油路上亮晶晶的見不着一個人，
東方式的東胸在建築着紙醉金迷的墓墳，
但是我氷冷的心却燃不起青春的火燃，
憔悴的枝頭一陣陣在寞紅裡奏着颯颯的淚韻！
喜劇的主人翁在悲劇的舞台上唱着輓歌，
一隻寒雅在薔薇香的高樓上叫了一聲，
這透骨涼的霜晨凄然呆子話三春回引，
剎那的完成是永久的完成再一剎那前一剎那早已灰燼
涼秋之晨霜痕裏消泯了我青春的蜜吻！

一九三三、十一、六

延吉

治維會發起募捐 救濟函館火災
致函各團體及學校 倡導勸募郵鄰義金

此次日本函館市突罹火災損失亟重賑災郵鄰古有明訓況且滿日攜手不啻同胞本埠滿方各機關領袖及治維會藤本茂有鑒於斯特發起募捐賑災會並函各團體及學校竭力倡導勸募以備郵鄰基金而睦邦交云云

保安隊追擊胡匪

縣屬第四區八家子小街外距街二里許關海峰家昨晚十一時突然闖進武裝齊備之匪賊廿一名搶去日金七十餘元衣服被褥等物搶掠一空搶畢該匪即向南山轉心湖方面竄去由該家人報告四區警署及保安隊警隊聞訊於十二時向轉心湖方面出動追約廿餘里未見匪踪始同原防云

哈爾濱

松花江解凍預測

哈爾濱往年在四月十三四日松花江即全部解凍十六七日上游船即爲開行下游船雖稍遲晚但至二十日左右亦即開始出動本年氣候較寒開江署晚如按陰歷因閏月之關係比較又提前數日目下江橋已開江上亦斷絕行人但連日氣溫又降低數度預料須至二十日方可全部解凍下游商輪非至二十六七日不能出動云

解冰前江水暴張

哈爾濱今年春季北滿一帶數次降落大雪現在解凍冰雪融化松花江水逐漸漲高茲據市政公署測量哈爾濱附近松花江水計本月九日水位爲一二七四三米達十日爲一二七四九米達十一日爲一二七五七米達十二日爲一二七六六米達每日竟增水七八公寸至八九公寸之多本市最高水位爲一三二米達超過此點市內即被淹浸似此繼漲增高殊堪危險故當局對於開江後水災之防範現正積極爲相當之設備云

正義團組織訪日視察團

現在我大滿洲國皇帝即位大典告成正義團爲增進日滿親善起見特組織訪日視察團由北滿總部主任野山氏率領團員五十餘名擬於五月一日由哈起程偕赴友邦內地觀光幷考察農工商業交通機關而對友邦朝野援助我滿洲建國一節尤披瀝赤誠致呈謝忱及表示親睦聞友邦各團體對我此舉亦極表現熱烈之歡迎當茲櫻花盛開大千絢爛富士高山尤呈秀色之時該團此行可謂最佳機會云

協和會專使歡宴各機關
假道裏宴賓樓

滿洲國協和會中央事務局次山口氏奉特殊使命蒞臨哈埠於日昨午後五時在道裏宴賓大飯店邀集日滿各機關主要人員如北鐵李督辦護路軍于司令特區呂長及警察金廳長

等日滿要人五十餘名一時宴賓樓外車水馬龍座間觥籌交錯賓主聯歡頗極一時之盛云

新京警務員來哈

駐新京日本大使館警務局第二課長植木中佐泉警視長谷川警部三氏爲視察北滿警察辦理之狀況起見於昨十一日午後二時由新京到哈日滿各方到站歡迎者甚衆約在滯留一二日即行回任云

農安

正副參事官蒞任

農安縣長劉公文實勤政愛民政聲卓著自客歲地方機關改併三局所有各局職員均歸縣署大庭一處辦公以致縣長劉公異常忙祿上峰爲分勞替力協助一切起見故先委副參事官金子昌治後派正參事官菊地辦治二君繼續蒞農視事開該二君政治熟手和藹可親今後不但劉公慶得賢輔佐亦地方民衆之大幸也

樺甸

第一署檢查清潔

本縣警察第一署署長王君匯東因爲時值春日積雪融化之際並該項積雪大多數均在穢物場所堆聚倘一融化其穢水自然溢於街巷斯時不但有礙交通即與衛生之整理上亦大受影響並市內的衛生歷來嚴加檢查今又屆檢驗之際理宜事前通知商民於期前掃除清潔以待檢驗故於前除張貼佈告嚴令各商民遵照外並通令所屬駐在城廂之各分所傳諭界內住戶在檢查期均須將一切塵垢穢物掃除清潔以待檢驗所有各商民住戶人等倘有不遵臨期查出不潔者定從嚴罰辦云

黑龍江

王會長熱心會務

黑龍江全省總商會會長王玉堂王向賢氏爲商界之泰斗而整理會務不遺餘力凡有益於商民之事業無不極力進行前者會向新京財政部請求低減營業稅率已經當軸許可按照吉林營業稅率之值百抽二以輕

東豐

稅務署派員蒞縣會勘被災地畝
往返十三天畝數業已查明 已具情報省通令豁免捐賦

東豐縣長徐應宸氏蒞任以來關心民瘼查縣境五六八九十各區於大同元二年因慘遭匪患人民流離失所以致荒棄地畝爲數甚鉅其害之烈甚於天災日擊此種情形軫念民艱未便速於上聞當經轉請稅務監督署派王委員造華於三月九日蒞縣翌日即會同縣派實業股長趙興周前往各災區實地履勘櫛風沐雨不辭勞瘁往返十三日計大同元年被匪災害未耕荒棄田地十七萬三千六百一十九畝大同二年被匪災害未耕荒棄田地二十四萬六千二百三十三畝均屬實在幷各村農民經濟破產民力疲憊即日前生活無法維持災害慘重殊深浩歎現已將會勘實情報出不日即行豁免捐賦以示體恤一般災民聞訊之下無不喜形於色頌聲載道也

商民之擔負其熱心會務爲商民謀利造福種種勞績可見一班於去歲年末因本城各商所掛之國旗諸多破舊不堪且大小不齊若於新年懸掛實於觀瞻不雅所以取衆商之同意一律更換新旗決定由商會代製以旗既換新而旗桿長短不齊於是又通知各商由會代爲定製發給各商而免參差不齊該會長等對於會務無論鉅細擘劃有條不紊勇於從公責任心切殊令人欽佩云云

泰來

泰來站開催愛護村會議

泰來站長郭天祿奉鐵路總局令召集沿線愛護村長會議以資聯絡感情而便討論今後應進行事宜遂於九日上午九時假城內商務會地址開催愛護村會議除各村長屆時與會外並邀請劉縣長守備隊長佐警務局長張總務科長遠藤指導官夏教育局長及本報泰來分社長于常久關東報分社記者許崇權君共三十餘人依序開會首由郭站長致開會詞次爲守備隊長劉縣長致訓詞更次爲佐警務局長張總務科長遠藤指導官均一一演說發揮盡致卒使聽衆深刻明瞭愛護村之眞理末後郭站長致閉會詞並設宴於福合軒飯莊賓主傾談暢飲復有善歌妓女玉花春寶春紅金容四名尤物席間把盞進酒淺斟低唱猜拳行令頗極一時之盛云

馬署長勤勞厥職

本市警察署署長馬巨勳氏待上有禮訓下有方所有投到該署之案件曲直立明對於市內各戶前者經該氏督促警士按戶詳細報名登册該氏即據有詳細之戶口表乃指令該管各分署逐段盤詰以防盜賊匿跡其中如此加意防範實赤埠全市良民之幸也如馬氏者堪爲警界之幹員云

錦縣

賑濟函館罹難災民 三會聯合募捐
演唱義務戲售賣紅票 公會農會報界聯合會

東鄰大日本帝國函館地方此次所發生之空前未有大火災生靈十餘萬家頓成焦土死傷狼藉道途相望等情屢誌本報在滿洲國內市縣居民以及官吏莫不奮起傾囊相助大有人在自函館地方巨災發生後國內募捐救濟之聲幾乎打成一片故以錦縣各界慕欵之熱已達相當集結近來地方公議農務會報界聯合會等三會發起募欵救濟罹於火災難民刻三會要人正集議中開募欵之法擬演義務戲售賣紅票得欵以救之云

新闢東城門 命名康德門
限廿五日竣工

錦縣之設市政已明令發表縣當局更進一步之整頓以改市之基首謀市政擴大其交通亦謀與便利故縣公署於月前鳩工將北街鹿轤井子胡同東首城牆拆毀一處築一固門動工以來曾屢誌本報茲該處工作已漸完成已與城內街基取平刻正修門及築城外道路之際滿縣長攷核該門之工竣後須名於璧使通過者知其名也經此滿氏詳慮結果以該門築於康德元年之初爲逢迎國號及祝國運昌隆命名爲取以康德門也取多方同意遂採康德二字爲其代名同時倂限於本月二十五日竣工以便通行云

遼中

分所長克盡厥職

本縣一區管境沙溝子分所長從德維係警界老手富於經驗自任差以來對於鄉村警政重新整頓極力振刷以掃除從前之腐化最近若民村清潔之檢查遊民之取締煙賭之巡查及村民纏訟之息罷均無不積極振刷以致遍來村境安堵路不拾遺者實賴該分所長整頓之力也由此可見其上峰長官劉公献廷並指導官諸君用人得當熟識嫻才之所致耳望該分所長好自爲之則前途幸甚地方村民幸甚云

金州

芹川氏昇任安東

金州警察署巡查部長芹川勇氏現昇格爲關東廳警部補之職于日前轉任安東警察署勤務該氏特至各機關拜別辭行

昌圖

商務會開會改選

本驛商務會會長每屆二年改選一次今又值改選之期至矣預先開會討論於今九日假永記棧院內爲臨時會場正會長趙玉堂君有事他往未能到場副會長蕭萃廷代表演說種種及十二家會董擬定茲將十二家會董列後巨興德劉轉廷廣源昌宋馥堂隆盛商店許春亭昌圖公司蕭萃廷瑞增福閻廷瑞天增益張殿卿通遠達楊鳳田大昌源李榮三三全盛德趙玉堂同興泉劉曾三三合盛王顯魁永記棧李永春至於會長尙未議定素所衆望者惟趙玉堂蕭萃廷二公因二君作事公正而且商界老手經驗富有對於會務爭先恐後鞠躬盡瘁究竟鹿死誰手尙難揣測云

安東

保護農民春耕
責令各區防止匪患

安東縣長孫文敷近以大地春融正農家籌備耕作時期惟以各村股匪雖已剿討肅清其中三五土棍仍不免擾亂地方公安乘茲春耕綁票掠奪等情事爲此特傳知各區村農民春○應負責保護以免匪徒乘隙滋擾而維農政

商會長赴省
參於商聯大會

錦縣商務會會長魏鐸氏茲於月之十三日午前十一時半搭乘奉山路東行火車赴省惟該會長赴奉之任務乃係參於本月十五日全省商務聯合總會之大會議想魏氏以市內商況及他事務必所有提議云

廳長隊長聯袂來安
視察警政後 即分別返任

月之十二日午後二時車奉天警務廳長三谷清偕同神子警務課長又駐連山關守備隊大隊長板津氏等一併到安各機關首領均齊集車站歡迎沿途設崗保護備至探其任務爲視察安東警政分赴警廳警務局及水警局等處多有所指導次日各自返防去了

三岔河

馬段長克盡厥職

新京二道溝路警第六段總段長馬獻圖自任事以來不辭勞瘁克勤厥職因三岔河站路警

赤峰

救濟函館火災 義捐會成立

本市函館火災義捐募集會成立已誌本報刻下各團體紛々賑欵情以日滿親善關係各方面均十分踴躍並且助欵各人統係自投心願非比別項事件由人拉攏即此可見日滿之交厚實有互助之精神恤邦親隣古聖所鍾愛吾人既逢王道樂土之興復觀日滿愛慕之至較諸軍閥時代實由水火而登衽蓆也云

瑣聞

△車站一場武劇

（三岔河）附近大九號地方有谷姓者娶妻多年後因婆媳不和感情惡劣經其婆母將此婦賣與本站駐防之兵爲妻彼將其本夫並未十分同意此係前年事也後該兵調赴熱河日昨始行同家欲携眷乘本月十二號午時之大票車同赴長春其前夫問知此信携手槍一支趕至火車站與該兵互相分辯話不投機遂出手槍照定該兵連放兩槍所幸者兩槍均未過火還擊兩槍亦未過火此豈非天意不應出此一場慘劇耶嗣經路警干涉其前夫乘隙脫逃僅將該兵該婦與該婦之弟捉獲刻下正在審訊中

△零賣所的地址

（西安）鴉片零賣所城內原准四家其餘地址都在外鎭客歲四區胡匪猖獗鴉片營業無從通融運來胡匪肅淸地方平謐設施當經請准暫移城內以示城內各家爲避免營業抵觸起見特呈請專賣公署訓令所有鴉片營業自應按照請准處址設立零賣所不可混雜地內以分界線而免影響云

△兩監督之廉潔

（岫岩）岫岩分庭監督姜景升檢察監督陳鳳璋自蒞任以來對於司法興革事宜積極進行不遺餘力對於案件無偏無私潔己奉公不過一年政聲有存不但詞訟者感戴且得各界之欽揚無聲不贊有口皆碑咸謂兩監督兩袖清風云

△暴風損壞房屋

（柞木台）自昨日以來東南風甚烈山號樹吼大昏眞是行人絕跡鳥盡歸林本鎭房屋均係草房且年久者均不堪此大風之催殘缺腿斷臂零落不堪東門外被風吹倒市房五間幸係空房無人居住但亦給住不堅固房屋的人們一個大警戒云

△理髮規定價表

（錦西）月之十一日警務局行政指導官齋藤山丸兩氏鑒於刻値春末夏初無論百行首營業鋪及民戶等對於衛生爲重要於是該指導官招各理髮館執事人等一體遵令各館室內外淸潔衛生事宜趕緊整理幷規定剪髮行價表違則罰辦不貸云

△行員返滬過綏

（綏中）駐奉天中國國貨銀行東省分行清理處處員畢宵嚴孫明五二君業將行內一切事情清理完竣移交中央銀行接收二君奉總行命令返上海遂於月之十二日搭奉山車首途於今早六時過綏赴津到津小作勾留即南下返滬云

△公送村長匾額

（綏中）縣屬第一區西南園子村村長李暢亭老成諳練精明有爲自任事以來七年於茲任勞任怨甘苦同一對公事隨到隨辦毫無因循對村民尤特別愛護故爲上峰所嘉許更爲村民所戴愛現村民感無可報於月之十二日公送木匾一方懸於門楣以作紀念云

△博愛醫院開幕

（開原）本驛掬鹿大街四十五番地博愛醫院院長黃順記氏爲滿洲醫科大學畢業考取第一名並歷任滿洲醫科大學醫官日本赤十字病院皮膚科花柳科泌尿科醫學士英國醫院內科小兒科婦人科醫官等對於醫學經驗宏富頗有研究屢受日本各官廳嘉奬施療手術更乃必得特別專長茲爲普濟群生拯救災民起見特於日前來開成立博愛醫院業經警署許可訂於四月十六日正式開幕但對於院章有診病者門票不買手術費藥費均按半價兩星期間外診無料以廣招徠誠我驛病者之福音也云

△街道泥濘難行

（開魯）本邑前因遵令整理壕塹街道以重衛生曾誌本報因溝內扔出雪土被日晒化成泥水對於往來之馬車及乘馬由此飛跑行人稍不注意即落滿身泥水望負責地方者應加意指揮云

△桂寶接到名花

（大石橋）南市場妓院桂寶堂由桂卿堂接來搭住妓女花秀英係大連人也原係女學畢業生後因被騙爲娼深稱可惜該妓年方花信姿色秀麗端莊隱軍儒雅風流性情溫和舉止安詳應酬週到爲北里名妓堪稱銀洲花王頗蒙一般花國的遊客均盈門造訪不暇該妓已感忙不勝忙的樣子云

△華春四週減價

（金州）大連華春照像館金州分館主人邱鳳儀氏技師李育黎氏近爲舊曆三月二日乃該館四週紀念之日欲酬謝顧客起見特行減價一個月以示優待並備洋服便衣以便照像男女之選擇而照像價目二寸四寸者洋壹元六寸壹元八毛八寸三元六一尺二洋七元二毛眞乃破天荒之大減價云

△報紙數日未到

（農安）郵局凡由南滿車寄來各郵件春夏秋由張家灣至農安例用人力往來背負一日一至循環不已每至冬令改用長農路汽車携帶仍係一日一到較人力負稍速率由舊章歷來如斯詎料近因雨雪載途泥濘不堪所有各路汽車均須停候道乾再行開駛以致南來各種郵件已停止四五日未到查各種報紙亦係郵件之一亦受此影響近已多日未見倘長此以往不但消息不靈且致新聞變作陳迹恐閱戶不免嘖有煩言殊與各報銷路上大有障碍望有司者盡速設法維持以救此燃眉之急云云

△商民演戲酧神

（農安）哈喇海城鎭商民因畏匪患於客春齊集九聖祠跪禱默佑幸免匪擾願以三牲祭禮並許演戲酬報自禱迄今幸防軍第五連長孫君國卿勇於剿匪又善保境安民是以不但該鎭賴以安享幸福且隣里亦受賜良多該鎭商民不誤神思既如願以償只得踐言籌還當訂妥某戲五天擬本月十三日開始演唱云云

△士紳榮受獎狀

（農安）地方士紳邢西園張提三二君前因熱心善舉捐助粮欵救濟災民現經劉縣長詳省頒給該紳等獎狀以示鼓勵云

△王紳窀穸盛況

（新立屯）本鎭巨紳王介藩係公子王執衡生前曾任江省克山縣稅捐局局長湯原縣長在任之久尙在任所靈柩運歸已有八載數載頗着聲譽因公積勞作古八安葬於唐家泡祖塋斯日本鎭各機關軍警商學士紳前往弔者不下數千人友邦日人亦男女十餘人午後三時起靈々前之香燭菓供花圈鮮花香旙女香亭香山道經喇嘛經以及鼓樂排列數里由德順店北棧送行之各賓客男女學生笙管起首直達大東門外路經財神廟東街路祭者不下十餘起一時爆竹齊鳴音樂並奏觀衆何止萬千各巷已皆擠滿均嘆王公執衡生前之隆譽並仰王公介藩交遊之廣誠以王公介德高望重有以致之各人士送至東門外告別祭經王公介藩一一致謝後始各散歸云

△新立醫院開幕

（新立屯）本鎭南橫街萬順當路北新立醫院々長岳旭東乃遼陽東醫院々長也該君素以仁慈爲懷博愛救濟爲己志且精通西醫在遼陽頗負盛名久爲一般各界讚許該君鑑於本鎭西醫鮮少不足以供病者之需求故此本鎭設立新立醫院雖在修理內部百忙之中對於貧者一槪施醫斯以連日貧病者絡繹前往爭求治療一經該君之手不數日病即霍然痊愈所以大有山陰道上應接不暇之勢且聞病者會云岳院長誠爲病者救星現已正式開張而對貧者仍是施醫如此該院之前途發展不可限量矣

△商號突被匪搶

（臨江）自客歲長撫地區司令李公駐防以來街市商民安如泰山二年之久曾未發生搶劫案件本街東首九道街小商東順興於月之七日晚十一時許被便衣胡匪四名各持手槍破門而入即將執事人鄭寶平綁起搜去大洋國幣四百卅元衣物三個逃之夭夭矣及至匪逃後報告警局齊隊尾追亦無踪跡

△大會局已被抄

（哈爾濱）警察命廳長前以市內賭局到處皆是不但誨偷誨盜於人民生計亦有絕大危害曾經分令各署所嚴行查拏數日以來各街賭局會局被警署查抄即將肅淸正陽警察署昨接報告謂道外八道街三十七號孫家大院內有韓人出會請派警查拏等情當於午後七時乘其正出晚會之時派遣長警多人馳至該院正値晚會上封之時當場捕獲跑封者楊子平張士吉白文山劉玉紅孫安林王保侯孟慶永王長庚王青一劉子玉鮑海山及會頭韓人韓海珍崔敏齊等十三人倂獲得會封多件及多數賭資已一倂帶署轉行送廳分別解送罰辦云

△春瘟急宜預防

（哈爾濱）近日氣溫低降春風料峭凍手凍足大有廻入冬秀之勢氣候失調故人民受感冒發生頭痛嘔吐咳嗽瀉肚瘧疾等症各街到處皆是中下級社會染患者尤多雖無性命之虞而廢時失業於生計上亦大有妨害應即各自珍重免爲病魔所侵及云

△清明佳節植樹

（閭場）縣署及實業局長曹子彬氏於清明佳節日援例植樹函請各機關各團體各學校屆時至廟台子溝植樹式驗場俱各演說以資提倡林業云

各科診療病室完備
岐山醫院
醫師楊鳳鳴
小崗子十間房三十七番地
電話四六五七

五淋新藥發賣
一盒 得利格諾賓（Dorigon obn）
班判爲大阪醫科大學醫學士福原正義先生所創製爲慢性急性五淋之新藥一經服用確能立奏效果
（五日分金一元五角）
（十日分金三元）
總發賣元 日本橋藥局
大連市信濃町四十四番地
電話八三六二番
振替大連四四九七

生死關頭
山下博士化驗唯一之榮養劑
老君丹

主治
腦力衰弱症生殖力減退
肺病腸胃病花柳病淋病
疔毒惡瘡時疫感冒瘧紅
熱霍亂大便燥結咳嗽腹
痛心口痛吐瀉吐血紅白
痢喉症婦女經血病小兒
急慢驚風食積痳疹
本城外埠各縣鎭均有代售處
奉天老君丹總批發處
商埠一經路南口來鮮里

補血 滋養 强壯劑
保利他民
貧血 肺癆 衰弱 病後 虛弱兒童
營養不良 慢性胃腸病 精力疲乏
心身過勞之人
服了保利他民以後
血色可以改良 食慾可以增進
體重可以增加 精神可以愉快
包裝 一五〇瓦、二五〇瓦、五〇〇瓦
武田長兵衞商店股分有限公司
日本大阪市東區道修町
80-1028(N)

同聲讚美

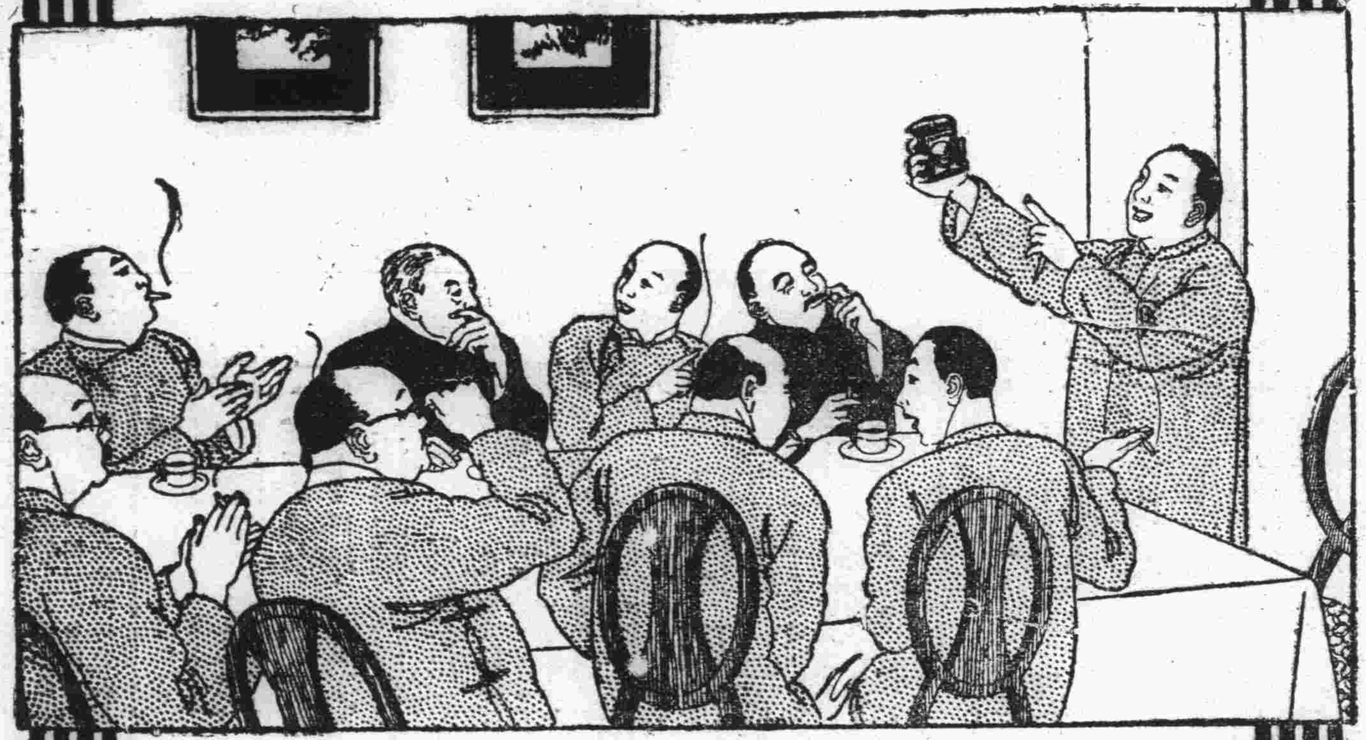

天橋牌香烟

君患肝火否▲
我有潤腸丸▲

肝火中燒、最易激怒、世人往往因小不忍而亂大謀者、由於憤怒、實由於肝火

君有肝火否、盍服第威德潤腹丸以平之、藥料完全植物質、毫無刺激作用日服二粒、肝氣不作、祝君前途更多勝利

價格低廉祇售兩角

第威德潤腸丸

各大藥房均有出售

瀋陽中國銀行廣告

敝行現創辦山東河北（即直隸省）兩省各縣鎮滙欵除有敝行地點外其餘各處或委託商號代理或由各地敝行就近向郵局轉滙均可辦理如承　賜顧請逕向關外各地敝行接洽可也

再關外各地距離敝行較遠之處對於前項滙欵亦可通信委託代辦請向當地滿洲中央銀行或郵局購買滙票（滙票須寫明奉天中國銀行收以免遺失）連同致收欵人原信一併掛號寄下敝行當即代取隨時轉滙并將匯欵收據寄還應收滙水即於滙票內扣銷有手續不明之處如承　函詢自當隨時奉答

北票煤礦公司總批發處

天龍公司

總辦　龐睦堂

批發分銷處　關東州、營口、上海、天津、北平、青島、芝罘、龍口、威海、登州府、以及中國沿海一帶各商埠

有願包銷者請至辦公處接洽可也

辦公處　大連西崗街福順義銀號　營口河南北票分廠

心跳乃血虧之現象

治之之藥韋廉士醫生紅色補丸

梁炯文君玉照

心臟跳躍原不自覺健康男女雖猛運動亦不覺心跳若稍用力如上昇扶梯便覺心跳頭眩氣喘即是血虧之徵象因血液不足或衰薄常爲此症之起因也除心跳外血虧者亦每不免面色蒼白消化不良志委神昏倦怠虛弱等症若不早治極易成癆韋廉士醫生紅色補丸以補血健腦馳名天下五十有年治愈血虧不可勝數

最近梁君炯文來書所述即其一也

梁君原籍廣東梅縣現寓星架坡廈門街一二八東方鳳記公司其來書云『予因血虧身體虛弱而心跳甚劇尤覺難耐雖服各藥未能根治乃試用韋廉士醫生紅色補丸一瓶之後身體轉佳於是守服幾時諸症悉退健康復原故深信此丸之良効也』

韋廉士醫生紅色補丸去病强身無分男女一例神効凡怔忡驚悸消化不良早老痛瘋腰肌疼腦系疼病後虛弱婦科各症其効神速一式便知各藥房皆有出售或向上海江西路四五一號韋廉士醫生藥局購備

每瓶一元半　六瓶八元郵費不取一切信件可由奉天和記洋行轉上海韋廉士醫生藥局

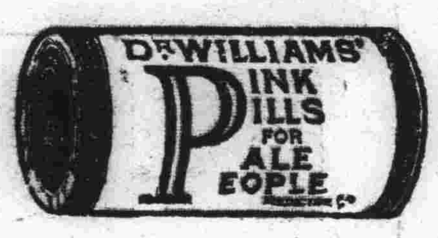

治君咳嗽何須吞藥

請用韋廉士吸入止咳片氣薰患處以療之

治咳嗽傷風喉痛氣管枝炎哮喘等症須直接治其患處見效方速咳藥水咳藥丸僅呑入胃而於病原所在地急需治療者絕不[illegible]及何能速效韋廉士吸入止咳片所以遠勝于其他咳藥即因其能直接治療也此片在口溶化即發出芬芳滅菌之氣體週循呼吸器全部其藥力[illegible]直接達及各該部故能治療[illegible]喉疾病奏效俄頃迅速收功也　山西平陸郵局毛君靄亭云『鄙人近受感胃日夜咳嗽痛苦難言多方醫治總不見効後用韋廉士吸入止咳片含用數日咳嗽傷風一齊告愈眞良藥也』

各藥房均有出售或直向上海江西路四五一號韋廉士醫生藥局購備每瓶一元二角郵費不取

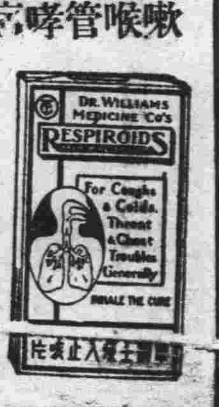

大連

滿洲軍用犬協會 開支部發會式
十五日在常盤小校舉行 並行當場訓練表演技藝

社團法人滿洲軍用犬協會、於十五日午前十一點卅分、在大連常盤小學校講堂、舉行關東州支部發會式、會員約二百餘名、來賓有鏡山旅順要塞司令官、枝原要港部司令官、山內電電會社總裁、米岡旅順市長、高柳軍用犬協會長、森本久下沼水上警署長、大連市商會地方法院長、長張本政諸氏、時至定刻、由高塚源一郎氏報述開會詞、小林五郎氏、告關東州支部會發會經過、若月太郎氏發表如左之支部役員氏名、推大連民政署長御影池氏為支部長、及幹事大連、石井金吾、伊藤正網、若月太郎、吉田嘉平、高塚源一、辻慶太郎、黑髮善平、小林五郎、平岡與平治、旅順岩朝庄作、神崎孫助、竹中延太郎、大楠次郎平、金州加世田彌二郎、浦江八百頴)御影池滿致希望會的圓滿進之展就任詞次為來賓祝詞及披露祝電閉式、移開宴會至午后一點餘鐘始散盛會、更於是日午前九點、於三發花砲之下、於大連市西公園町常盤小學校、先開軍犬展覽會、天氣晴明、約五千餘衆佇立校庭、至午後一點半參觀訓練表演競技、莫不感嘆活躍於非常時之第一線之軍犬、勇哉神乎其技、於四點餘鐘乃始散會

私藏火藥犯 問明已經釋放

於三月初因家中隱藏火藥、及一舊六輪手槍之市外小平島會河口屯住戶劉治滿、年三十四歲、被小崗子警察署聞知、當即押入留置場、繼日嚴重審問火藥手槍之由來及有無不正行為、飽嘗一日有餘之鐵窗風味、後經判明火藥係於數年前、沙河屯建築南滿洲保養院之際、由放石炮之苦力等購來、用以捕魚、至於手槍、係市外猪圈子溝住戶某姓借劉治滿小洋若干、因無錢償還、故以舊手槍為押、並無何等惡事、於十五日已經人保釋出獄

設貧民救療所
由市所民署滿鐵補助經費 專救濟貧困及老衰之患者

前大連市會議員桑野彌一郎氏、建議設置貧困者施療機關、以救濟貧困老衰人後經市當局再三的考慮、奈因豫算及其他各種關係、終未實施、今桑野議員同芦刈、石川兩議員等、向民政署、市役所、滿鐵社會施設係當局等各關係方面要求、補助金的結果、現已得各方面諒解允發給補助金、定在西崗子宏濟街博愛醫院後身、朱春山所有之樓房、私設施療所現已着手修理房間、豫定本月下旬、或下月初旬、即可開始施救、名稱為大連救療所、可收容三十五人、至於患者、由博愛醫院擔當、不取分文至藥費及事務員、看護婦、小使等費、豫算年額約一萬二三千元

堀田次官一行 來滿視察日程

海軍政務次官、堀田正恒伯同川島參與官、荒木主計少將、山本秘書官一行、十六日自東京出發、由海路來連視察滿洲各地、歸途豫定經由朝鮮、一行之日程、如左
△四月十六日午後一時東京驛發△十九日午前扶桑丸來連上陸同日午後二時四十五分發赴旅順△廿日午後二時廿分旅順發至周水子同四時廿八分乘換北行△廿一日午前七時到新京駐滿海軍部宿泊△廿二日午後一時新京發飛行機同午後二時廿分到哈爾濱△廿三日滯在(臨時守備隊宿泊)△廿四日午前九時哈爾賓發午後一時到奉天又廿四日午前九時卅分哈爾賓發午後三時△廿五分赴新京午後十時卅分到奉天△廿五日午前九時奉天發午前十時廿分赴撫順午後一時卅分撫順發午後二時四十五分奉天發△廿六日午前七時奉天發經由朝鮮廿八日抵京

立石警部補 十六日到任

前小崗子警察署刑事部長、昇任巡查部長、於新京警察署勤務、此次又榮昇警部補任命關東廳刑事課大連分室之立石昇一氏豫定乘十六日晨七時到連之火車來連視事

民署競賣官有地

大連民政署、定於四月二十五日午前九點起至午後四點之間、競賣早苗町、若朵町富久町、不老街、官有地百十二筆、一萬二千坪、投標規定、賣買契約、價金豫納等詳細情形、可到民政署三樓官有財產係詳詢

市民等要小心咬着 又發現瘋犬啦
十五日那天咬傷二人 警署急捕殺以免後患

大連各警察署、對於一般飼犬者、年中發給犬牌、並嚴次施行豫防注射、以免畜犬發生瘋症、加害市民、一方派員捕殺野犬、恐其傳染、今有市內聖德街四丁目十九番地、居住之福島敏江年二十一歲、於十五日上午、於其附近被瘋犬咬傷、當即前往醫院診治、又聖德街二丁目居住之島山、於十五日下午、被瘋犬咬傷、當即報告聖德街警所、通知捕犬者即行捕獲、以免傷害他人

騎車撞倒行人
頭跌傷兩耳出血生命無虞 又一六歲男孩險作輪下鬼

市內西崗街一百二十四番地協源茂綢緞莊櫃夥、原籍山東省萊州府平度縣、李越吉年十八歲、十六日上午十一時、由櫃騎車往西裏辦事之途中、行至東關街警官派出所前、一時未慎、竟將通行中之原籍山東平度人、尹爺賢年四十一歲撞倒、因頭腦受震、由兩耳出血當經警官送至附近春華醫院療治、至於如何解決、現尚不明
又市內惠比須町居住之佐藤義市郎之男孩年六歲、於十六日晨八點左右、横過惠比須町大馬路之際、適有滿電市內合乘自動車、由西馳至於是自動車司機者、即時停車、未致喪身輪下部僅將足微許擦傷、當經司機者送至其家、當場了事

菓樹界的恩人 楠美氏逝世
舉行盛大葬儀

前關東州果樹組合大連支部果樹栽培指導技師、楠美冬次郎氏、素重親善、極其熱心指導、於十四日午前五時病故於市內錦町六番地自邸享年七十有二歲、十六日下午四時、在光明台產靈教會舉行盛大弔禮、當日與弔者滿日官民不下數百人

工華足球勝英船

工華足球、於十四日下午四時、約入港之英船球隊、假譚家屯錢俱足球場、作友誼比賽、前半二對零工華勝、後半三對零、英船再敗、總計為五對零比工華大奏凱歌

丢失冬衣報警署

大連稅關稅務課勤務之李川
援、於十四日晨、將衣架放
道之棉冬衣失去、後經發覺立即報告警署查拿犯人

高買犯被拿獲
三人於十數日前由津來連 竊得之衣物等共有千餘圓

最近大連突發現一種扒手團橫行於市內、即以連鎖街及小崗子滿人街為根據、出沒無常、小崗子警察署、對此正銳意嚴探犯人中、忽聞該等扒手團有潛伏於大連市西崗街五十一番地福順棧處的消息、遂即於十四日午後十一時三十分、乘其寢睡中、擄入即當即將河北省之王壽仁三九歲、及張文清二十八歲、並武子榮二十二歲三名捕獲、帶至署內、經嚴重審問之結果、該等三人於十數日前、由天津來連專門高買貴重品衣服等物、約值數千元云

大連神社後山 失火燒枯樹木

大連神社後山之森林、於十五日上午十一時四十分前後偶然失火、幸經大連消防署員、急奔現場、將火撲滅、僅燒三十餘坪、至於失火原因、蓋係遊逛者所扔之煙根所引起

石道街貧民義務學校 慶祝十週紀念
定於本月十八日舉行 特函請各界參觀盛典

已外石道街貧民義務學校、於本月十八日、已屆創立之十週年、故該校為慶賀十週年紀念日、特行函知本埠各機關、屆期光臨、以祝盛典

黑貓勝營口水產

本埠黑貓籃球隊、於十五日的星期日、應來連旅行中之營口水產學校、籃球部之約於上午十時、在黑貓球場、作友誼之練習、是日春風和暖、迷公們千餘有奇、將全場圍得水洩不通、呈籃球比賽來未有之盛況、全場告終時、以三十一對二十比黑貓勝

岩井會長已歸連

出席東京軍人會館落成式之日本全國在鄉軍人聯將會長代表者、大連在鄉軍人聯合分會長、陸軍少將岩井勘六氏已於十五日歸連

西內氏辭職歸國

教育界之功勞者、前大連第一中學校長、西內精四郎氏此次又因家事辭退南滿教科書編輯部長歸囘鄉里、聞一中出身校友會、定於二十一日、假扶桑仙館、設宴餞別、聊表謝恩

少女胡為乎尋死

沙河口警察署管內、黑石礁屯七十四番日人樋口雄智之甥女、小瀧原秋子年十六歲於十四日午前十一時左右、服毒苦悶中、經家人知覺、遂即呼車送至沙河口梅森醫院、應急療治、生命似無危險、至於其厭世的原因、似係因家事的痛苦云

廣播順序

四月十七日(火曜日)
△前六、〇〇 廣播體操、第二
△前六、三〇 廣播體操、第一
△前一一、〇〇 經濟市況 公設市場價目
△正午 時報
△后〇、〇五 經濟市況、新聞
△后三、三〇 經濟市況、新聞
△后五、三〇 中國語講座 滿鐵學務課 秩父固太郎
△后六、〇〇 新聞職業紹介事項
△后六、三〇(由東京)講演保護少年司法次官皆川治廣
△后七、〇〇(由東京)義太夫(伊賀越道中双六)(平作內之段)
△后七、三〇(由東京)音曲新(流行品)
△后八、〇〇(由東京)長唄(夜討曾我)
△后八、三〇 時報(由東京)
△后八、三一 新聞氣象通報

人事

△唐潤之為父稱觴 舊曆三月四日、為東北商行主人唐潤之氏封翁榮安公七旬大慶各界親友多贈予匾額及帳子等禮物、且躬往金州三里莊唐宅致賀於大連西崗兩商會備有汽車本日午前九時出發

介紹欄

△永裕綢緞百貨店 市內西崗得勝街二番地、永裕綢緞百貨店、經理賀玉堂君、為人忠誠和靄、當於商界經驗至該號之櫃夥精勤、招待週至、營業前途之發達未卜可知

吉房招租
茲有坐落在大連市近江町一三六番地即通合恒舊址門市房上下八間共計二十四間如有租者請至敝處面議可也
本房主人謹啓

電話商會
今遷移於西通九三
地點常盤橋東 西通入口路南

電話
買賣、無費辦理手續、並出貸薄利金融
大連市西通九三番
電話商會 電話三八九〇

各貨一律照碼八五扣
華成紬緞百貨店春季大減價拾天
大連伊勢町六十番 電話四五八九番
自四月十四起 至四月廿三止

盛大公司
敝公司自營業以來頗蒙各界惠顧頗抱感激今由產地到來新貨種類全齊價格低廉本市外埠零售批發不勝歡迎之至
營業科目
各種各花色純膠皮、夾布夾銅絲膠皮板類、純膠皮管夾布膠皮管、捲鋼絲電膠皮水龍帶、耐酸耐硬膠皮靴手套、紅白黑軟硬膠皮盤根、紅黑色隔電紙隔電棒
電氣附屬品零件材料、膠皮線帶各種機械油、石綿盤根紅白雞毛紙、鐵道船舶鑛山油坊火、磨建築工廠五金材料、存貨豐富不誤主顧
大連市加賀町一九番地
盛大公司 電話二二一六〇番 振替大連六二二九七番

文具書籍購者福音
啓者敝號各種書籍學校用品文類器具應有俱備精工督造加料各樣水筆及管料零售批發價廉克已賜顧者局勝歡迎
淨尾大狼毫每支洋五毛
魁筆每支洋三毛
墨池蛟龍每支洋二毛
古墨天香每支洋二毛
蓋內細直峰羊毫每支洋四毛
長峰羊毫每支洋二毛
中楷羊毫每支洋二毛
各種管料一概批發
龍跳天門每支洋三毛五
湖筆每支洋二毛五
加料小大由之每支洋二毛
冬紫毫每支洋一毛五
細長峰羊毫每支洋二毛五
淨尾羊毫每支洋二毛
小楷羊毫每支洋一毛
大連西崗子得勝街十九番地 同聚湧書店 電話七六八四

支店舖墊出兌啓事
市內平和街二十九番地大德記藥房第二支店因鑒於無暇兼顧之虞業將本支店實行收東內部凡屬用具以及舖墊等等為便利接兌者起見本店概不回收如有我儕營是業者可謂難得之機會如承各方同意即請本店接洽可也
大連西崗街二一五番地 大德記大藥房啓 電話二二〇五〇番

大連監部通 雙興隆雜貨批發商廣告
啓者本號開設已歷多年專辦東洋各種雜貨無不搜羅齊備早為各鋪顧主所盡知當此春光明媚正宜暢銷各貨之際本號東洋早有遣員應時採辦適用之貨目下已謂齊備不但各貨優美而且取價低廉倘蒙台駕榮臨或信購備無不竭忱歡迎之至
△營業目錄 各種人造絲大宗批發、各種人絲毯子、台毯子、台布、灰毯子、絨棉面、汗衫、運動衣、禮帽、小孩便帽、女便帽、小孩蚊帳、草帽、各樣小扇、洋服襯衣及附屬品、衛生手套、襪、卡帶、絲皮帶、化粧品類、各種膠皮鞋、各種暖瓶、以及本代理銀粒紅、粒仁丹、馬球、鹿印坐鐘、三塔雪花膏、珞玲粉、美人牙粉、無敵皂、包銷老蘭皂、白蘭花皂、金鶴香頭油以及一切應時雜貨種類繁多不及備載
本號謹啓 電話四八二三

聲明存單遺失作廢
逕啓者敝號於民國十九年五月十二日在本埠福和盛錢莊交存正金鈔票一萬八千三百三十五元四角四分當時由福和盛立有存單一紙交於敝號執事林梓生君收執為憑乃該單業被林君遺失後由福和盛另立存摺一扣交於敝號收執言明俟該單尋出交銷乃事經多年存單永未尋着而此欵亦未便久擱茲已彼此商洽妥協由敝號將存摺交回由福和盛將存欵本利如數付清至於原立之存單後若發顯作為無效如有持單生事者由敝號負責不與福和盛相干除將此項情節繕成憑帖交福和盛存證外並為登報聲明該單無論落於何人之手概行作廢特此聲明
大阪恒昌號啓

大連西崗 天泰祥洋紙店
本號營業專辦東洋川表紙海紙京扛紙以及和洋紙張事務用品學校文具批發零銷無微不備恐未週知特此聲明
長電話三二一七番

大連麗華金店廣告
本號初設連濱主意以廣招徠特聘高等工師製品非常優良凡屬金盾銀盾陳列器皿無不玲瓏精巧男女佩戴各種金銀首飾莫不樣樣革新金質銀質保管十足意在薄利多賣出品精益求精且手工尤非常低廉如蒙賜顧無任歡迎
地址西崗大龍街三十二番地電話八五二一四番

大連西崗子 永生福紬緞百貨店
電話 門市八二四一一 批發七三九四
新式乳母車 春季衣料 流行花絲絨 綢緞綿葛 各種新禮帽 摩登女帽 天天大賤賣

大連市奧町
宏濟大舞台（佛如公司）
電話二二七二五番
(三月初一起優待顧客特別大減價)
◎早演 票價 六角 四角 兩角 上下一列
◎晚演 票價 壹圓二角 八角 六角 四角 上下一列
今夜初次開演新排情俠新戲
十八本彭公案
〈歐湯算命飛雲打擂台 鐵板道人聖手顯神通〉

中華棧新社開幕
旅客福星
眞正
自蓋新式洋灰鐵筋三層樓房
破天荒十大特色
大連常盤町三三、三三七、四一番地
本社電話長七九七一 大連奧町 樓上電話二一六四六 樓下電話四二〇〇 櫃檯五七四四
房屋寬濶各屋皆有自來熱水洗臉盆站櫃大鏡躺椅銅床錦被電鈴西式大磁盆沐浴室由客自便分文不取自來水小便器自來水坐甬大便器客用信紙信封俱全冬則暖氣夏則風扇倍極完善應酬周到價廉便利報關上稅
營口 電話九四九 長春 長春電話 哈爾濱 中華棧 道裏 道外 運輸部 青島 華東棧 中華棧 櫃電話 電話
大連市奧町中華棧 主人 張興町啓

迎春的最新出品時髦衣料全部到齊分類陳列歡迎參觀
一樓附設提莊部各貨大犧牲新式女大氅照碼八扣
門市部環球雜貨化粧物品
二樓顧繡綢緞呢絨布疋
三樓磁器完具唱機家器
大連奧町五十五番地 德泰百貨店 代表電話四一八七番

歡迎主顧 特別廉價
洋服 毛衣 大氅 呢絨
大連市監部通一〇五 化民號洋服商店 營業電話二三三一四

春華医院
應患 鴉片 嗎啡 海洛 治療 開始
內科 小兒科 外科 花柳科
長春東京醫學士 徐榮

醫療器械 理化學器械 膠皮製品 玻璃器 度量衡 計量器 醫療磁器 繃帶材料 製作直輸出 輸入商 諸官衙御用
T.M 合資會社 村谷洋行
大連市浪速町一丁目三番地 電話長五六九三番 振替大連三九七〇番

經濟

特產市情硬交易閑散
鈔票依然呈平穩
大條紐約長孟買縮標金穩平
外滙中美續落日美英美不動

據本報十六日專電、海外市況、倫敦大條、期現俱不變、現市廿便士十六分之三、期市廿便士十六分之五、紐約返長爲四十六仙八分三、孟買轉縮、爲五十五盧比十六分之五

外匯、中美落六仙、爲卅五弗整、日美未動、仍爲卅弗五十仙、英美不變、爲五弗十三仙二分一云

大連鈔票、依然無何變化、現市一千一百九十一元、安二十萬元、期市一千一百九十四元、安八十七萬元、鈔票對小洋一四三、一〇、金票對小洋一二〇、一五、大洋對鈔票九四、九七五云

上海十六電訊、海外電稱、美大統領擬將會期縮短提前閉會、現尚懸空未決者銀法案等共六大法案、大統領之意見、唯求將其內容稍更爲穩健的、而後使之通過議會、故今日已與此案關係之首領有所討議云云

標金今日開還卯、除去卯利故開價見小、以後平穩無事、正金以二四七五空東匯、以三四八七五存美匯、日美匯兌合三〇弗三九云

特產市場十六日開盤後、因日滿實業協會、討論提高大豆市價辦法、一般人乃以爲前途必致昂騰、故行市遂趨堅挺、豆餅因日商購買現貨頗顯精神、豆油穩平、高粱有北地帮小付作存、以示強硬、總觀市場、交易雖屬閑散、市情却皆傾好調、至於現貨、大豆々餅均隨期市而顯精神、查成交額、大豆瓜谷三十五、實降二十五、三井五十、豐年二十、日清十五、油坊百十、共安二百五十五車、豆餅瓜谷三萬八千片

日滿實業協會
開第一次理事會議
審議救濟滿洲農民意見書

日滿實業協會第一回理事會已既於十六日午前十時、在大連商工會議所開會、出席者十七名、先由高田常任理事致詞後、開始審議關於滿洲國政府、申請救濟之滿洲農民意見書

四平街高粱
輸出上海復活

四平街以滿洲事變爲一轉期久已中絕之由當地方經由營口向上海輸出之高粱、最近一日可有二十車內外之交易而該由大連每一車爲金十五圓之賤運費、以爲便上海方面之需要增加故也

營口鴉片專賣局
禁止栽培罌粟

營口鴉片專賣局曩曾對縣屬農民命令禁止栽培罌粟、此次又發同樣之命令謂、凡違反者、必與以嚴重處罰、並將違反者所居住之村長以不報告爲理由亦與以處罰云

洮南縣公署
兌換流通券
現已籌備資金

洮南、本埠財務局及各商號發行流通券、迭經縣署佈告維持行使及設法收銷、故本邑之流通券、尚稱平穩、日前財民兩部暨中央銀行、派員來縣接洽協商收銷辦法、現已籌備資金、定期收銷、以資結束而統一幣制、特將應注意事項、開列於左、一、兌換期間、康德元年四月十五日起至五月十五日止逾期即行免兌、並禁止行使二、兌換時間、每日由午前九時起至午後三時止、三、兌換流通券、須本人親到不准轉託他人、四、商店所兌換流通券、須以自存者爲限、不准搜集多額、以杜流幣、五、兌換價格、以流通券壹圓、兌換國幣壹圓、六、兌換地址、洮南縣公署

金州農會大同二年度
歲出歲入追加豫算額

金州農會會長大和田彌一氏爲大同二年度之歲入歲出追加豫算之事項、有所發表、茲將記下
歲入、金一萬九千四百三十圓也、內計、金一萬二千八百七十五圓、經常部豫算額金六千五百五十五圓、臨時部追加豫算額
歲出、金一萬九千四百三十圓也、內計、金一萬一千四百七十五圓、經常部豫算額金七千九百五十五圓、臨時部追加豫算、歲入歲出相抵殘金無
特別會計歲入歲出追加豫算歲入金二萬八千四百三十圓也、歲出金二萬八千四百三十圓也、歲入出相抵殘金無

財局兌換流通券

朝陽鎮、於昨張貼以前輝南財務局出之金融流通券、每百元兌換國幣五元、限於四月十九期滿作廢、一般存主、垂頭喪氣、徒喚奈何而已、先前無兌換之布告、暗中尚換國幣三四扣（係在錢莊）兌換地點、係輝南財務局、有存此錢者、速爲前去以免過期後悔也

延吉金融奇窘
百業蕭條氣象

延吉、本埠自去冬及今春金融奇絀、百業蕭條、大有不景氣象、各商號雖貼減價出售、買物贈彩等等廣告、而購買者、終是寥寥、自入春方三月之際、而倒閉遷移者日有所聞、近如東和昌、慶餘昌等號、凡廿八家、或遷移或倒閉、長此以往、前途何堪設想、惟望關心商業當局、想一完善辦法、或可挽回頹勢云云

廣信幣完全停使

哈爾濱訊、各種哈洋、原定於本年六月三十日以後、方失行使效力、在此期內仍可轉赴中央銀行照市價兌換國幣、詎中央銀行近因兌換者號外及假、即改號者甚多、對於非號外者、亦皆蓋作廢戳記、商家因損失甚重近日已一律停用云

商情

本埠特產（十六日前場）

品名	限月	開盤	收盤
大豆	袋	三、一五	三、一三
	四月	三、一八	三、二一
	五月	三、二一	三、二五
	六月	三、二五	三、二六
	七月	三、二六	三、三一
	八月	三、三二	三、三六
豆餅	現貨	一〇八〇	一一〇〇
	四月	—	—
	五月	一一〇五	一一一〇
	六月	一一〇五	一一一〇
	七月	—	—
	八月	—	—
豆油	現貨		
	四月	—	—
	五月	七、六五	七、六五
	六月	七、七〇	七、七〇
	七月	七、七〇	七、七〇
高粱	現貨	一、六〇	一、六〇
	四月	一、六三	一、六四
	五月	一、六六	一、六六
	六月	一、六八	一、六九
	七月	一、七〇	一、七一
	八月	一、七五	一、七五

（十六日後場）

品名	限月	開盤	收盤
大豆	袋	三、二二	三、二二
	四月	三、二二	三、二二
	五月	三、二五	三、二七
	六月	三、二六	三、二九
	七月	三、三三	三、三三
	八月	三、三六	三、三七
豆餅	現貨	一〇九五	一〇九五
	四月	一一〇〇	一一〇〇
	五月	一一〇五	一一〇五
	六月	一一一〇	一一一〇
	七月	—	—
豆油	現貨	—	—
	四月	七、六五	七、六五
	五月	—	—
	六月	—	—
	七月	—	—
	八月	—	—
高粱	現貨	—	—
	四月	—	—
	五月	—	—
	六月	一、六六	一、六六
	七月	—	—
	八月	一、七五	一、七三

本埠錢鈔（十六日前場）

▲大連鈔票		
現貨	一二九、一〇	一二九、一〇
高	一二九、一五	一二九、〇〇
成交額	—	二〇萬
近期	—	—
高	—	—
成交額	—	—
遠期	一二九、四〇	一二九、三〇
高	一二九、四二五	一二九、一〇
成交額	—	八七萬

	鈔對金	鈔對洋	金對洋
十時	一一九、一〇	一四〇、〇〇	一二〇、一〇
十一時	一一九、五五	一四〇、〇五	一二〇、一五
十二時	一一九、一〇	一四三、一〇	一二〇、一五

（十六日後場）

▲大連鈔票		
現貨	一二九、一五	一二九、一〇
高	一二九、二五	一二九、〇五
成交額	—	一〇萬
遠期	一二九、三〇	一二九、二〇
高	一二九、三〇	一二九、一〇
成交額	—	六一萬

	鈔對金	鈔對洋	金對洋
二時	一一九、〇五	一四三、一〇	一二〇、一〇
三時	一一九、一〇	—	一二〇、一五

電報滙兌（十六日）

倫敦銀塊	二〇便士十六分三
同期市	二〇便士十六分五
紐約銀塊	四六仙八分三
孟買銀塊	五五留比十六分五
英美匯兌	五弗一五仙二分一
日美匯兌	三〇弗五〇
中美匯兌	三五弗〇〇

▲美棉

現貨	五月	七月	十月	十二月	一月	三月
一二仙一〇	一一仙八七	一一仙九九	一二仙一〇	一二仙二三	一二仙二八	一二仙三八

▲印度棉花　奔哥爾 一三二盧比　布牢其 二〇一盧比　奧姆拉 一七六盧比

	開盤	收盤
▲神戶日美（賣買）	三〇弗八分三	三〇弗二分一
▲神戶日英（賣買）	一志二片三二分五	一志二片三二分七

▲匯豐掛期（十六日）　英匯 一一二元七五〇　日買 一仙令四便士〇〇〇　美匯 三四弗三七五

▲上海標金　開行 九五七元二角　最高 九五七元七角　最低 九五五元二角　收盤 九五五元六角

▲上海外匯　東匯 一四元五〇〇　一四元七五〇　英匯 一先令四便士一八五　一先令四便士一三〇　美匯 三四弗八二五　三四弗八七五

商品市場（十六日前場）

▲大阪三品

限月	前場開盤	後場收盤
四月	二〇三六〇	二〇四〇〇
五月	二〇三五〇	二〇三六〇
六月	二〇一五〇	二〇一五〇
七月	二〇〇五〇	二〇〇一〇
八月	一九九九〇	二〇〇六〇
九月	一九八八〇	一九九〇〇
十月	一九八九〇	一九八九〇

▲大阪棉花　開盤 現貨 五九、四〇　定期 六一、〇五　收盤 現貨 五九、三五　定期 六一、〇〇

	開盤 現	中	期	收盤 現	中	期
▲大阪期米	二四、〇六	二四、五六	二五、〇二	二四、〇五	二四、五四	二四、九一
▲東京期米	二四、九二	二五、一二	二五、四六	二四、八五	二五、〇五	二五、三九
▲仁川期米	二一、八八	二三、二五	二三、四三	—	—	—

▲神戶豆餅　四月 三、〇七　五月 三、〇八　六月 三、一二　七月 —

▲大連股票		
五品期	二七、〇〇	二六、八〇
豆新期	—	—
錢鈔期	三三、八〇	—
▲同短期 五品期	二六、五〇	二六、五〇
豆新期	三三、八〇	—
錢鈔期	—	—
東新期	一七一、六〇	一七一、三〇
高	一七一、六〇	一七一、三〇
日產	一三四、九〇	一三四、一〇

（十六日後場）

▲大阪三品

限月	前場開盤	後場收盤
四月	二〇四一〇	二〇四六〇
五月	二〇三〇〇	二〇三三〇
六月	二〇二〇〇	二〇二三〇
七月	二〇一四〇	二〇一四〇
八月	二〇〇五〇	二〇〇四〇
九月	一九九三〇	一九九〇〇
十月	一九九〇〇	一九九〇〇

▲大阪棉花　開盤 現貨 五九、二〇　定期 六一、〇五　收盤 現貨 五五、一〇　定期 —

	開盤 現	中	期	收盤 現	中	期
▲大阪期米	二四、〇五	二四、五六	二四、九六	二四、一一	二四、五九	二五、〇二
▲東京期米	二四、八三	二五、〇三	二五、三六	二四、八三	二五、〇八	二五、三六
▲仁川期米	二一、九六	二三、二一	二三、四〇	二一、九九	二三、二〇	二三、三九

▲橫濱生絲

限月	前一節	前二節
四月	五二八〇〇	五三三〇〇
五月	五三三〇〇	五三六〇〇
六月	五三四〇〇	五三八〇〇
七月	五三八〇〇	五四三〇〇
八月	五三九〇〇	五四一〇〇
九月	五三七〇〇	五四二〇〇

▲印度蔴袋　綠扛袋 二三留比四分一　藍扛袋 二六留比八分五　匯兌行 一六留比八分五

北地行市（十六日前場）

▲公主嶺國幣兌金票 現貨	—	—
▲奉天奉票對金票 現貨	五、三五〇	—
▲奉天國幣對鈔票 現貨	一〇六、九〇	一〇六、九〇
▲奉天國幣對金票（奉天國幣）現貨	一二二、三〇	一二二、二五
定期	八九、七五	八九、八五
高	八九、八五	八九、七五
▲開原國幣對金票 現貨	一二二、三五	一二二、三五
▲新京國幣對票金 現貨	一二二、二五	一二二、二五
▲哈爾濱國幣對金票 現貨	一二二、三〇	一二二、四〇
（安東平銀）現貨	一、五八〇	—
滙兌	七二、一二	五兩
近期	一、五八七	—
高	—	—
遠期	一、五八七	—
高	—	—
（哈爾濱大豆）四月	五、二二五	五、三〇〇
五月	—	五、三五〇
六月	五、三五〇	五、三二五
七月	五、三二五	五、四〇〇
（同小麥）四月	—	—
五月	一、一三〇	一、一三〇
六月	—	—
七月	—	—

（十六日後場）

▲公主嶺國幣兌金票 現貨	—	—
▲奉天奉票對金票 現貨	五、三五〇	—
▲奉天國幣對金票 現貨	一二二、三五	一二二、三〇
▲奉天國幣對鈔票 現貨	一〇六、九〇	一〇六、九〇
（奉天國幣）近期	八九、九〇	八九、八五
高	八九、九〇	八九、八五
▲開原國幣對金票 現貨	一二二、三〇	一二二、三〇
▲新京國幣對金票 現貨	一二二、一〇	一二二、一〇
▲哈爾濱國幣對金票 現貨	一二二、三五	一二二、三五
（安東平銀）近期	一、五八六	—
高	—	—
遠期	一、五八七	—
高	—	—
（哈爾濱大豆）四月	五、三〇〇	五、三〇〇
五月	五、二二五	五、三二五
六月	五、三〇〇	五、三〇〇
七月	五、四〇〇	五、四〇〇
（哈爾濱小麥）四月	—	—
五月	—	—
六月	—	—
七月	—	—
▲公主嶺國幣對金票 現貨	—	—

梅毒特效劑　內服惟育　新六〇六聖藥　為花柳病獨一之救星

斯藥爲治花柳梅毒入血善解蘊毒掃除血中毒質使人有代熱理濕行氣血活筋絡之奇效誠爲強身有力之清血解毒良劑願有患花柳病者急速治之既除己身之害且免累及子孫

主治　楊梅結毒　五淋白濁　魚口便毒　筋骨疼痛　赤白帶下　小兒胎毒　遍身酸痛　惡瘡惡癧　諸皮膚病　膿瘡潰爛　下疳橫痃　疔瘡疥癬　濕疹熱斑　子宮內爛　濕瘡瘍爛　遍佈癱瘓　瘰癧癬　諸般潰爛

總行 山東煙台 華美大藥房　分行 大連 華美大藥房　及各埠藥房均有代售

新京同興茂百貨店　新京大馬路電話二七三二
春季百貨齊備　敬候主顧參觀　應時需要物品　特別減價供獻　大鑒洋服材料　物美而且價廉

各省馳名斷癮聖藥
康機戒煙丸
將此廣告剪下持來照價九扣

桑性和平保無流弊無論新舊煙癖男女强弱保險平安戒除飲食加增精神爽快作事如常丸粒精小携帶便利清血解癮無上特品凡經嘗試必知名實
價目　每瓶六十粒入　每瓶現洋貳圓　每打現洋貳拾圓
特告　新製小粒乙種六十粒入　每瓶現洋壹圓貳角　每打現洋拾貳圓
總發行蔭華大藥房　奉天小南門裏大街路東樓房
外埠代理▲安東蔭華藥房、東益增遠、復春堂、兄弟藥房大生東、瑞祥泰▲千金寨信仁堂▲本溪祥豫昌、協盛廣▲遼陽義和堂▲新民大德藥房▲昌圖厚生醫院▲長春耀庭藥房▲吉林毓生藥房、藥房▲大石橋衛生復▲大連德記、華泰藥房、德記西棧▲鐵嶺致和藥房、奉天震泰

報館　廣告事件……電話四〇三四

春風艷冶韶景鮮妍應時運到最流行之新式衣料種類極多花色猶全襄球雜貨搜備甚齊並代售好立克牛奶粉麥精魚肝油誠爲滋養上品一切貨物定價低廉如蒙惠顧曷勝歡迎
大連市浪速町五十四番地　協茂盛綢緞莊謹啓　電話長四六三二 五四五三 四九八八番
奧町分號　協茂東綢緞店　電話五〇四七番

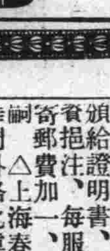
記念品　表彰品　贈呈品　御用達
高級美術宝飾商　金華號
本店 大連市…　支店 新京日本橋通…
金銀・赤洋盃　煙草具・花瓶類　茶器・置物類　美術工藝品一切
（滿洲國向美術七宝焼特製）

廣告
本工場專造各種玻璃器具料盃料碟料缸大小瓶類坐掛罩燈一概俱全零售批發定期不悞倘蒙惠顧不勝歡迎
地址大連市榮町二番地（即西崗東關街鐵道北）
南滿洲硝子會社　電話五七四〇番

春季洋服料春大衣料大廉價各種
上等春大衣洋服價目如左
洋服每套金二十六元　同三十元　同三十四元
春大衣每件金二十二元　同二十六元　同三十元
諸君賜顧者請來定做可也
大連監部通百〇五番地　會源洋服店　電話七〇九三番

庚午醫院
診療科目　◎內外科　◎花柳皮膚科　◎婦兒科　◎耳鼻咽喉科
◎戒烟　平除戒除負責斷癮　◎淋病　注射新藥完全去根
●隨時入院病室清潔（院費極廉）
●院址奉天大西關大街路南（泰山玉東鄰）

奉送　男子五淋白濁　女子赤白帶下的
救星來蘇草
男子五淋白濁、女子赤白帶下、倘或頑忽不治、不但身體虧弱、乏嗣猶爲堪虞、市下療治淋症白帶之藥物甚多、惟藥性劇烈者、服之則有倒提內蘊之虞、後患更不堪設想、一來蘇草一乃婆羅洲特產、藥性純淨和平、治淋治帶確有特殊功效、本園種植以來、遠近患者爭相索服、莫不立愈、曾奉內務部暨奉天市政化驗、認爲確有奇效、特頒給證明書、惟近年來索者日多、不得不酌收藥本、以資挹注、每服暫收大洋七角、剪報來購買一送一、外埠郵費加一、服用簡便、長服能延年益壽△上海春暉藥物園啓△滿洲總代理處、奉天早西門外子路北真正稻香村藥房、電話三七四七號、大連奉天代理店德記全棧大藥房

大連汽船出帆

▲奉天丸	●開往青島上海	四月二十日
▲大連丸		四月廿四日
▲奉天丸		四月廿八日
▲天潮丸	●開往天津	四月十八日（天津溯航）
▲長平丸		四月廿一日
▲天潮丸		四月廿三日
▲濟通丸	●開往安東	四月十九日
▲龍平丸	●開往龍口登州	四月十九日
▲山西丸	●開往基隆高雄	四月十九日
▲山東丸	●開往新潟伏木敦賀	四月三十日
▲河北丸		四月二十日
▲河南丸	●開往芝罘清津雄基	五月三日
▲遼河丸	●開往大連阪神	四月十九日
▲龍鳳丸		四月三十日
▲山東丸	●開往營口	四月廿四日

大連汽船株式會社　專屬貨客經理店 大連市敷島町永和公司 電話七八六八・七二七五
阪神航路 專屬貨物經理番　澤山兄弟商會 電話五二六五、四八一六
台灣航路荷客取扱店 大連敷島町 丸二商會
來船切符發賣所 大連伊勢町 ジャパン・ツーリスト・ビュロー 大連案內所 電話五五五四番

大阪商船出帆

▲日東丸	●開往天津	四月二十日
▲第一東洋丸		四月廿八日
▲江龍丸		五月六日
▲日東丸	●開往橫濱（掛今治三）	四月廿五日
▲第一東洋丸		五月三日
▲江龍丸		五月十一日
▲特克馬丸	●開往門司神戶大阪	（入渠中）
▲烏斯利丸		四月十七日
▲貝加爾丸		四月十八日
▲西亞得爾丸		四月十九日
▲扶桑丸		四月廿一日
▲哈爾濱丸		四月廿二日
▲亞米利加丸		四月廿四日
▲烏拉爾丸		四月廿五日
▲香港丸		四月廿六日
▲長沙丸	●開往上海福州基隆高雄	四月十九日
▲福建丸		四月廿九日
▲關西丸	●開往紐育	四月廿五日

大阪商船株式會社大連支社　電話四一三七番

阿波共同汽船出帆

▲十六共同丸	●開往芝罘威海衛青島	四月十九日
▲二十六共同丸		四月廿一日
▲卅六共同丸	●開往仁川	四月十八日
▲長山丸		四月廿四日
▲長山丸	●開往天津	四月十八日
第十八共同丸	●開往芝罘	四月十九日

阿波國共同汽船株式會社大連支店

政記輪船出帆

▲公利號	●開往威海	四月十九日
▲永利號	●開往芝罘	四月十七日
▲豐利號	●開往芝港廣	四月二十日
▲英利號	●開往營口	四月廿一日
▲有利號	●開往龍口	四月十七日
▲宏利號	●開往安東	四月十八日
▲茂利號		四月廿一日
▲成利號	●開往上海	四月十九日

政記輪船股份有限公司　電話四一四一番

日清汽船大連出帆

▲廬山丸	●開往上海青島香港廣東	四月廿一日
▲華山丸		四月三十日
▲唐山丸		五月十一日
▲嵩山丸		五月六日

惠通行出帆

▲利通號	●開往芝威仁	四月廿二日
▲昌平丸	●開往芝罘	四月十八日
▲順國丸	●開往門字尾今	五月一日
▲北海丸	●開往塘古	四月十七日

電話六一一八番　三八五一番